

REPUBLICA DE PANAMA
SUPERINTENDENCIA DEL MERCADO DE VALORES DE PANAMÁ
ACUERDO 18-00
(De 11 de octubre de 2000)

FORMULARIO IN-A

**INFORME DE ACTUALIZACIÓN
ANUAL**

Año terminado el 30 de Junio de 2016

Razón Social del Emisor:	ALIADO FACTORING, S.A.
Valores que ha registrado:	BONOS CORPORATIVOS
Resoluciones de SMV:	SMV-286-2006 de 06 de Diciembre de 2006. SMV-072-2008 de 13 de Marzo de 2008. SMV-058-2012 de 02 de Marzo de 2012.
Número de Teléfono y Fax:	Tel. 302-1600 Fax. 214-7124
Dirección:	Edificio Banco Aliado 1er Piso Calle 50y 56 Urb. Obarrio.
Dirección de Correo Electrónico:	diazg@bancoaliado.com

I PARTE

I INFORMACION DE LA COMPAÑIA

A. HISTORIA Y DESARROLLO DE ALIADO FACTORING, S.A.

El Emisor es una sociedad anónima organizada de conformidad con las leyes de la República de Panamá, según consta en la Escritura Pública No. 8219 del 23 de diciembre de 2003, de la Notaría Undécima del circuito de Panamá, inscrita a Ficha 445719, Documento 566765 de la Sección de Micropelícula del Registro Público del 6 de enero de 2004.

El Emisor es una empresa dedicada al factoring. El Emisor, de capital netamente nacional, inició operaciones en el 2004 amparado en una Licencia Comercial Tipo A (Licencia No. 2004-376 concedida mediante Resolución No. 2004-529 de 21 de enero de 2004 por el Ministerio de Comercio e Industrias de la República de Panamá, Dirección General de Comercio Interior), la cual le permite efectuar, indistintamente, el negocio de compra y venta de facturas "Factoring" en Panamá o en el exterior. El Emisor es una Subsidiaria 100% propiedad de Banco Aliado, S.A.. El Emisor no cuenta con Subsidiarias.

Las oficinas del Emisor se encuentran ubicada en la Calle 50 y 56 Urbanización Obarrio, Edificio Banco Aliado, 1er Piso, Ciudad de Panamá. El apartado postal del Emisor es el 0831-02109, República de Panamá, su teléfono es el 302-1600, y su fax es el 214-7124. El correo electrónico del Emisor es: bkaliado@bancoaliado.com. El Emisor no cuenta con sucursales.

La empresa inició sus operaciones en el año 2004 enfocada en la adquisición de una cartera de cuentas pagaderas a corto plazo, bien diversificada y de compañías tanto privadas como

gubernamentales de gran reconocimiento comercial y financiero. Los negocios se llevan a cabo desde la única sucursal ubicada en el edificio Banco Aliado y se realizan operaciones de clientes para todo el territorio de la República de Panamá.

B. DESCRIPCIÓN DEL NEGOCIO

Aliado Factoring, S.A. realiza las operaciones conocidas como FACTORING, que es la compra a través de cesión o no de documentos negociables tales como facturas, contratos, ordenes de compra, cheques, letras de cambio y cualesquiera otro documento que en virtud de su condición legal pueda ser sesionado y negociado como instrumento de financiamiento. Los instrumentos pueden ser emitidos por instituciones tanto Privadas como de Gobierno y tienen la cualidad de ser cancelados en corto plazo, entendiéndose, 30, 60, 90 y hasta 180 días como típico período de negociación.

Los servicios ofrecidos por la empresa son: Compra de facturas privadas o recibos del Gobierno con o sin cesión, financiamiento de ordenes de compra públicas o privadas con y sin cesión, financiamiento de contratos con entidades privadas o del gobierno con y sin cesión.

El emisor es 100% propiedad del Banco Aliado, S.A. tiene sus oficinas en el Edificio Banco Aliado, S.A. ubicado en la Calle 50 y 56 Urbanización Obarrio, 1er Piso, Ciudad de Panamá. El emisor utiliza las instalaciones, servicios básicos, soporte logístico, tecnológico, administrativo y contable del Banco Aliado, S.A.. No tiene mayores gastos de capital más que sus equipos de oficina y sistemas tecnológicos básicos para el manejo de las operaciones de mercadeo, ventas y otras actividades operativas propias de las operaciones de Factoring. En el mismo orden de ideas, la disposición de activos están basadas en las normas Internacionales de Información Financiera, (NIIF), donde los valores residuales de los activos y sus vidas útiles son revisados a cada fecha del balance general. Las ganancias o pérdidas en disposiciones son reconocidas en el estado de resultados.

C. PACTO SOCIAL Y ESTATUTOS:

Contratos con Partes Relacionadas

El Pacto Social establece que "los contratos u otras transacciones celebrados entre el Emisor y cualquier otra sociedad no serán nulos ni anulables por el solo hecho de que uno o más de los Directores o Dignatarios del Emisor tengan intereses en la otra sociedad o sean directores o dignatarios de la misma, ni por el solo hecho de que uno o más de los Directores o Dignatarios del Emisor sean parte o estén interesados en dicho contrato o transacción, siempre que previamente a su aprobación, tales directores o dignatarios informen a la Junta Directiva sobre la existencia o naturaleza de su interés.

Junta Directiva y Dignatarios

El Pacto Social del Emisor establece que la Junta Directiva constará de tres (3), cinco (5), siete (7) o nueve (9), directores principales. El número de miembros de la Junta Directiva será fijado por la Junta General de Accionistas, que estará en libertad de nombrar a un director suplente por cada director principal. Para ser director principal o suplente no se requiere ser accionista. El Pacto Social no contiene disposiciones especiales para la elección de directores o dignatarios y no establece mecanismo de voto acumulativo.

Los Dignatarios del Emisor son nombrados, y sus facultades fijadas, por la Junta Directiva; y serán un Presidente, un Tesorero y un Secretario quienes deberán ser directores. La Junta Directiva podrá, asimismo, elegir un (1) Vicepresidente, un (1) sub-tesorero o un (1) sub-secretario, los cuales también deberán ser directores. Cualquier persona podrá desempeñar más de un cargo.

Las facultades de los Dignatarios y su capacidad para representar al Emisor y actuar en su nombre, serán fijadas por la Junta Directiva.

A la fecha, no existen disposiciones en el Pacto Social del Emisor en relación con: i) la facultad de los Directores, Dignatarios, Ejecutivos o Administradores de votar a favor de una propuesta, arreglo o contrato en la que tengan interés; ii) la facultad de votar a favor de una contraprestación para sí mismos o para cualquier miembro de la Junta Directiva; iii) el retiro o no retiro de Directores, Dignatarios, Ejecutivos o Administradores por razones de edad; y iv) El número de acciones necesarias para ser Director del Emisor, ya que para ser Director no se requiere ser accionista de la misma.

Derecho de Adquisición Preferente

En cada nueva emisión de acciones, los accionistas tendrán el derecho preferente de suscribir las acciones por emitirse en proporción a las acciones de que sean propietarios. El valor de emisión, la forma de pago de las acciones así suscritas, al igual que los derechos y privilegios de las acciones que no sean totalmente pagadas, deberán ser determinados por la Junta de Accionistas al momento de autorizar la emisión. Los accionistas dispondrán de treinta (30) días calendario contados a partir de la fecha de la notificación correspondiente para hacer valer su derecho de adquisición preferente de conformidad con las condiciones fijadas por la Junta Directiva. Transcurrido el término antes mencionado, la Junta Directiva quedará en libertad de vender las acciones no suscritas por el precio que estime conveniente, siempre que no sea inferior al ofrecido a los accionistas. A menos que la Junta Directiva resuelva otra cosa, tal notificación se hará en cualquiera de las formas previstas en la cláusula octava en relación a la convocatoria de la Junta de Accionistas.

Junta General de Accionistas y Derechos de Voto

En todas las reuniones de la Junta General, los accionistas podrán hacerse presentes y votar por medio de sus representantes legales o por medio de apoderados nombrados por documento público o privado, con o sin poder de sustitución.

La Junta General de Accionistas se reúne en sesión ordinaria dentro de los ciento veinte (120) días siguientes al cierre de su ejercicio fiscal. La Junta General de Accionistas celebrará una reunión ordinaria todos los años, en la ciudad de Panamá, o en el lugar que una previa Junta General de Accionistas decida. La Junta General de Accionistas reunida en sesión ordinaria conocerá de los siguientes asuntos: a) Elección de Directores; b) Consideración de los Estados Financieros de la sociedad; c) Cualquier otro asunto que haya sido objeto de la convocatoria.

D. ESTRUCTURA ORGANIZATIVA

El Emisor, es una subsidiaria 100% propiedad de Banco Aliado, S.A., quien a su vez es una subsidiaria 100% propiedad de Grupo Aliado, S.A. Tanto Grupo Aliado, S.A. como sus Subsidiarias, incluyendo al Emisor, han sido constituidas bajo las leyes de la República de Panamá y tiene su domicilio en la República de Panamá. A continuación organigrama de la estructura organizativa del Grupo Aliado:

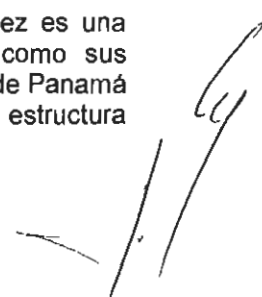

ORGANIGRAMA

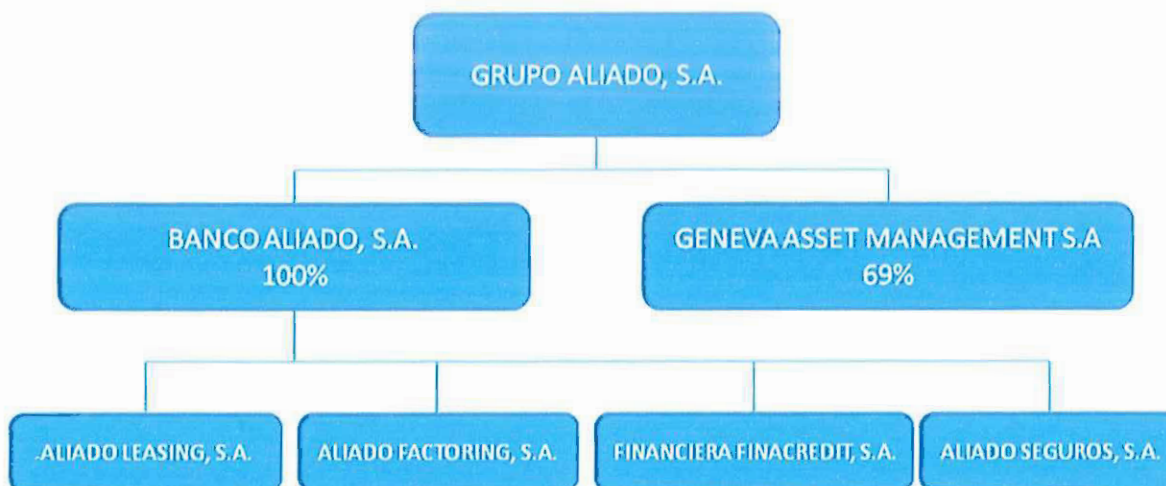

E. PROPIEDADES, PLANTAS Y EQUIPO

El Emisor no cuenta con activos fijos de importancia. Al 30 de junio de 2016 la inversión en equipo de oficina y cómputo, neto de depreciación ascendió a B/. 21 mil. (Junio 30 2015 B/. 7 mil).

Estos activos están valorados al costo, menos la depreciación acumulada. Las mejoras significativas son capitalizadas, mientras que las reparaciones y mantenimientos menores que no extienden la vida útil o mejoran el activo son cargados directamente a gastos cuando se incurren. La depreciación y amortización son cargadas a las operaciones corrientes utilizando el método de línea recta.

F. INVESTIGACIÓN Y DESARROLLO, PATENTES, LICENCIAS, ETC.:

Aliado Factoring, S.A., es una sociedad anónima organizada de conformidad con las leyes de la República de Panamá, según consta en la Escritura Pública No. 8219 del 23 de diciembre de 2003, de la Notaría Undécima del circuito de Panamá, inscrita a Ficha 445719, Documento 566765 de la Sección de Micropelícula del Registro Público del 6 de enero de 2004.

El Emisor es una empresa dedicada al factoring. El Emisor, de capital netamente nacional, inició operaciones en el 2004 amparado en una Licencia Comercial Tipo A (Licencia No. 2004-376 concedida mediante Resolución No. 2004-529 de 21 de enero de 2004 por el Ministerio de Comercio e Industrias de la República de Panamá, Dirección General de Comercio Interior), la cual le permite efectuar, indistintamente, el negocio de compra y venta de facturas "Factoring". El Emisor es una Subsidiaria 100% propiedad de Banco Aliado, S.A.. El Emisor no cuenta con Subsidiarias.

Actualmente el emisor no posee patentes, tampoco mantiene políticas en cuanto a investigación y desarrollo.

G. INFORMACIÓN SOBRE TENDENCIAS:

El negocio de Factoring mantiene un crecimiento sostenido y continúa expandiendo principalmente por su desarrollo a través de los bancos donde es un producto complementario a sus operaciones financieras especialmente dirigidas al comercio. El Factoring es hoy en día una alternativa de financiamiento no solo como una solución a problemas temporales de flujo de efectivo, sino una herramienta de financiamiento utilizada tanto por pequeñas, medianas y hasta grandes empresas. Para este año se espera una tendencia moderada en las operaciones de factoring. Muchas de las operaciones actuales se realizan con proveedores y contratistas del Estado en sus obras de infraestructura e inversión. Debido a que estamos en un período irregular después de las elecciones recientes y los cambios a los diferentes niveles gubernamentales y de las políticas de contrataciones públicas, las operaciones de factoring dirigidas a este segmento tenderán a ser moderadas. Se mantiene el énfasis en el negocio de facturas descontadas de proveedores y contratistas de empresas y proyectos privados.

El emisor no ha realizado avances o innovaciones en materia de tecnologías significativas durante este último período.

II ANALISIS DE RESULTADOS FINANCIEROS Y OPERATIVOS

A. ACTIVOS

Los activos totales del Emisor Al 30 de junio de 2016 alcanzaron los B/.113,2 millones reflejando un incremento de B/. 19,1 millones o 20.3% comparado con un total de B/. 94,1 millones al cierre del 30 de junio de 2015.

Activos	30-Jun-16 (Auditado)	30-Jun-15 (Auditado)
Efectivo	B/. 300	B/. 300
Factoraje por cobrar, Neto	112,005,887	93,339,240
Mobiliario y equipo, neto	21,122	7,032
Gastos pagados por anticipado	69,061	107,515
Impuesto sobre la renta diferido	561,897	435,229
Otros Activos	538,499	170,515
Total de Activos	B/. 113,196,766	B/. 94,059,831

Liquidez

Al 30 de junio de 2016 los activos líquidos de Aliado Factoring, S.A., representados en efectivo y depósitos en bancos es de B/. 300. Adicionalmente el emisor utiliza como fuentes de liquidez corriente los flujos de pagos de sus operaciones las cuales por su naturaleza tiene una rotación de muy corto plazo (ver cuadro de vencimientos).

El Emisor acude al Mercado de Valores Local para obtener recursos de liquidez y fondear sus operaciones. El Emisor cuenta con tres (3) emisiones de Bonos Corporativos Rotativas por un total de B/.90,0 millones autorizada la Superintendencia de Mercado de Valores según resoluciones No. SMV-286-2006 de 6 de diciembre de 2006, SMV-072-2008 de 13 de marzo de 2008 y SMV-058-2012 de 2 de marzo de 2012, de los cuales a la fecha de este informe tenía disponibles para emitir B/.10 millones. El producto de estos fondos fue utilizado para cancelar financiamientos, sobregiros y financiamiento a través de bonos privados por pagar y para financiar la cartera de cuentas por cobrar-factoring.

El Emisor es una Subsidiaria 100% propiedad del Banco Aliado, S.A. el cual ha otorgado facilidades de crédito suficientes para hacerle frente a las obligaciones y apoyar al crecimiento de la cartera de crédito del Emisor.

A continuación se presenta un detalle de las cuentas por cobrar - factoring según su vencimiento:

Vencimiento	30-Jun-16 (Auditado)	30-Jun-15 (Auditado)
Menos de tres meses	B/. 96,398,342	B/. 79,675,211
De tres meses a 1 año	18,676,298	16,265,119
Total	115,074,640	95,940,330

A continuación se presenta un detalle de las cuenta por cobrar-factoring según segmento:

Segmento	30-Jun-16 (Auditado)	30-Jun-15 (Auditado)
Corporativo	B/. 48,074,939	B/. 43,347,184
Gobierno	66,999,701	52,593,146
Total	B/. 115,074,640	B/. 95,940,330
Intereses y comisiones descontadas no ganadas	(836,283)	(871,801)
Reserva para posibles factorajes incobrables	(2,232,470)	(1,729,289)
Neto	B/. 112,005,887	B/. 93,339,240

La cartera morosa y vencida al 30 de junio de 2016 es de B/. 891 mil. La reserva específica para posibles pérdidas en cuentas por cobrar-factoring clasificadas en categorías diferentes a la normal asciende a B/. 2.2 millones lo que equivale a una cobertura de 250.6% sobre la cartera morosa y vencida al 30 de junio de 2016. De acuerdo a las nuevas disposiciones en materia de riesgo de crédito de la Superintendencia de Bancos, Acuerdo 4-2013, la reserva regulatoria para cuentas por cobrar-factoring ponderados y clasificados como normales asciende a B/. 2,9 millones. Esta reserva es adicional a la reserva específica establecida para para posibles pérdidas en cuentas por cobrar-factoring clasificadas en categorías diferentes a la normal y forma parte del patrimonio de la empresa como una línea separada de la utilidades retenidas pero sujeta a restricciones de reparto de dividendos.

B. PASIVOS

La principal fuente de financiamiento del Emisor son los bonos corporativos por pagar, que ascienden a la suma de B/. 80,6 millones al 30 de junio de 2016 producto de la emisión pública de Bonos Corporativos autorizada por la Superintendencia del Mercado de Valores según consta en la Resolución No. S SMV-286-2006 de 6 de diciembre de 2006, SMV-072-2008 de 13 de marzo de 2008 y SMV-058-2012 de 2 de marzo de 2012. El producto de estos fondos fue utilizado para cancelar financiamientos, sobregiros y financiamiento a través de bonos privados por pagar y para financiar la cartera de cuentas por cobrar-factoring.

Pasivos	30-Jun-16 (Auditado)	30-Jun-15 (Auditado)
Financiamientos recibidos	B/. 18,732,505	B/. 4,562,208
Bonos Corporativos por Pagar	80,034,042	77,082,332
Intereses acumulados por pagar	522,042	512,833
Otros Pasivos	8,628,162	7,120,984
Total de Pasivos	B/. 107,916,751	B/. 89,278,357

C. PATRIMONIO DEL ACCIONISTA

El recurso patrimonial del accionista al 30 de junio de 2016 reflejó un aumento de B/.499 mil o un 10.4% llegando a B/. 5,3 millones al 30 de junio de 2016, de B/. 4,8 millones reportados al 30 de junio de 2015 producto principalmente de la provisión dinámica. Por otro lado el capital pagado se mantiene en B/.100 mil.

El Emisor no tiene compromisos para gastos de capital proyectados para este ejercicio fiscal, tampoco proyecta un incremento en su capital pagado. No existen acuerdos de financiamiento fuera de balance.

Patrimonio del Accionista	30-Jun-16 (Auditado)	30-Jun-15 (Auditado)
Capital Pagado	B/. 100,000	B/. 100,000
Utilidades no distribuidas	2,325,422	2,836,773
Provisión dinámica regulatoria	2,854,593	1,844,701
Total Patrimonio del Accionista	B/. 5,280,015	B/. 4,781,474
Total de Pasivos y Patrimonio del Accionista	B/.113,196,766	B/.94,059,831

D. RESULTADO DE LAS OPERACIONES

Estado de Resultados

Estado de Utilidades	30-Jun-16 (Auditado)	30-Jun-15 (Auditado)
Ingresos		
Intereses ganados	B/. 8,329,094	B/. 7,519,446
Comisiones ganadas	1,613,521	1,516,549
Otros Ingresos	27,337	121,993
Total de Ingresos	9,969,952	9,157,988
Gasto de intereses	6,980,916	6,438,267
Gasto de comisiones	17,536	16,512
Total de gasto de intereses y comisiones	6,998,452	6,454,779
Ingreso neto por intereses y comisiones, antes de provisiones	2,971,500	2,703,209
Provisión para Cuentas de Cobro Dudoso	1,197,030	730,241
Ingreso neto por intereses y comisiones, después de provisiones	1,774,470	1,972,968
Gastos Generales y Administrativos	1,045,460	1,011,876
Utilidad (pérdida) antes del impuesto sobre la renta	729,010	961,092
Impuesto sobre la renta, neto	(208,675)	(240,035)
Utilidad (pérdida) Neta	B/. 520,335	B/. 721,057

Ingresos de Operaciones

Para periodo terminados el 30 de junio de 2016, el total de ingresos por intereses y comisiones asciende a B/.9,9 millones, producto principalmente de los intereses ganados por el orden de B/.8,3 millones. A su vez, las comisiones ascienden a B/.1,6 millones; para el año terminado al 30 de junio de 2016, En cuanto a los gastos de intereses y comisiones, los mismos alcanzaron la cifra de B/.7,0 millones para el año terminado al 30 de junio de 2016. Esto se traduce en un incremento en los intereses y comisiones pagadas de B/.544 mil o 8.4% con respecto al mismo período el año anterior resultado Los otros ingresos fueron de B/. 27 mil para el período terminado el 30 de junio de 2016. Los rubros de ingresos, en general, no mostraron mayor variación versus el año anterior.

Gastos Generales y Administrativos

Los gastos generales y administrativos fueron B/.1,0 millón al 30 de junio de 2016. Los gastos de mayor importancia son los salarios y gastos de personal, honorarios profesionales e impuestos varios, que representan: el 52.5%, 9.3% y 7.7% respectivamente del total de gastos generales y administrativos. Dentro del rubro de otros gastos encontramos los gastos de seguros que representan el 7.6%. Los gastos generales y administrativos, reflejan un aumento de B/.33 mil o 3.3% comparado con el mismo período anterior.

Utilidad Neta

Para el período fiscal terminado el 30 de junio de 2016 se refleja una Utilidad Neta de B/.520 mil, comparada con un utilidad de B/. 721 mil del período anterior.

A. Análisis de Perspectivas

La administración proyecta que las operaciones de factoraje mantendrán un crecimiento de estable a moderado para el próximo año en curso.

III DIRECTORES, DIGNATARIOS, EJECUTIVOS, ADMINISTRADORES, ASESORES Y EMPLEADOS

A. Directores, Dignatarios, Ejecutivos y Administradores

1. Directores, Dignatarios

Moisés Chreim Sasson - Director / Presidente

Nacionalidad : Panameño
 Fecha de Nacimiento : 2 de abril de 1944
 Domicilio Comercial : May's Zona Libre, S.A., calle 14 y Ave. Roosevelt, Zona Libre de Colón
 Apartado Postal : 0831-02109, Panamá
 Correo Electrónico : bkaliado@bancoaliado.com
 Teléfono : 433-9900
 Fax : 441-3942

Realizó estudios universitarios en el Lyce Francais, Beirut. Accionista, Vicepresidente, Tesorero y Director Gerente de May's Zona Libre, S.A. Es Director Presidente de Banco Aliado, S.A. y Grupo Aliado, S.A. Es miembro activo de la Sociedad B' Nai B'rith de Panamá. Preside las reuniones de Junta Directiva del Emisor y Banco Aliado y el Comité Ejecutivo y de Crédito; así como los Comités

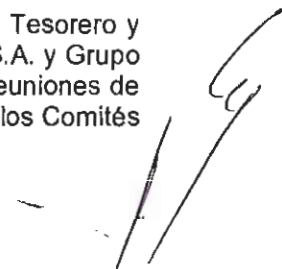

de Consumo; Inversiones y Riesgo de Mercado; Leasing; y Factoring de Banco Aliado. Es miembro del Comité de Auditoría, Informática, Recursos Humanos y Operaciones del Banco Aliado.

Joseph Eshkenazi Tawachi - Director / Tesorero

Nacionalidad : Panameño
 Fecha de Nacimiento : 9 de junio de 1947
 Domicilio Comercial : Importadora y Exp. Rosen, calle 14, Zona Libre de Colón, Panamá
 Apartado Postal : 0831-02109, Panamá
 Correo Electrónico : bkaliado@bancoaliado.com
 Teléfono : 445-3000
 Fax : 441-5660

Realizó estudios en la Escuela Lasal, Israel. Es Accionista y Director de las empresas Rosen, S.A., Tempo, S.A., Rodeo Import, S.A. de la Zona Libre de Colón, Rosalinda, S.A., Jo Marc, S.A. y de Italgres Panamá, S.A. Es Director Tesorero de Banco Aliado, S.A. y Grupo Aliado, S.A. y miembro del Comité Ejecutivo y de Crédito del Banco Aliado.

Ramy Attle - Director / Secretario

Nacionalidad : Panameño
 Fecha de Nacimiento : 9 de noviembre de 1937
 Domicilio Comercial : Tejidos y Confecciones, S.A., calle 2da. Carrasquilla, Panamá
 Apartado Postal : 0831-02109, Panamá
 Correo Electrónico : bkaliado@bancoaliado.com
 Teléfono : 263-8888
 Fax : 269-9672

Obtuvo una licenciatura en Economía y Administración de Negocios en la Universidad de Jerusalén. Es Contador Público Autorizado. Fungió como Consultor de Economía y de Sistema para Panamá y Centro América en Price Waterhouse & Co. Actualmente es Director de Kobesa, S.A., Magic Trading, S.A., Ispo International, S.A., Tejidos y Confecciones, Calzados Superiores, S.A., Distribuidora Durex, S.A., Mera, S.A., Shalva, S.A. y Argo Trading, S.A. Es Director Secretario de Grupo Aliado, S.A. y Banco Aliado, S.A. Es miembro activo de la Asociación de Contadores Públicos Autorizados de Panamá, Asociación de Contadores Públicos Autorizados de Israel, Sindicato de Industriales de Panamá y de la Asociación de Usuarios de la Zona Libre de Colón, Club Rotario de Panamá, American Chamber of Commerce y Vicepresidente Internacional de B' Nai B'rith. Preside el Comité de Auditoría, Informática, Recursos Humanos y Operaciones del Banco Aliado; y es miembro del Comité Ejecutivo y de Crédito, del Comité de Inversiones y Riesgo de Mercado y de los Comités de Leasing, Factoring y Consumo del Banco Aliado.

Ezra Hamoui Homsany - Director Suplente

Nacionalidad : Panameño
 Fecha de Nacimiento : 17 de agosto de 1944
 Domicilio Comercial : May's Zona Libre, S.A., calle 14 y Ave. Roosevelt, Zona Libre de Colón
 Apartado Postal : 0831-02109, Panamá
 Correo Electrónico : bkaliado@bancoaliado.com
 Teléfono : 433-9900
 Fax : 441-3942

Obtuvo una licenciatura en Administración Pública de la Universidad de Panamá. Es Accionista, Presidente, Representante Legal y Director Gerente de May's Zona Libre, S.A. Además es

Director de Corfi Trading, S.A. y Director Vice Presidente de Banco Aliado, S.A. y Grupo Aliado, S.A. Miembro de la Junta Directiva y Fundador de la Academia Hebrea de Panamá. Director de la sociedad internacional de B' Nai B'rith Society International. Es miembro del Comité Ejecutivo y de Crédito del Banco Aliado.

Salomon Attie Husney - Director / Sub - Secretario

Nacionalidad : Panameño
 Fecha de Nacimiento : 17 de agosto de 1974
 Domicilio Comercial : Ave. Samuel Lewis y Calle 57 Obarrio Edif Adison House Plaza
 Apartado Postal : 0831-02109, Panamá
 Correo Electrónico : bkaliado@bancoaliado.com
 Teléfono : 300-5100
 Fax : 300-5103

Realizó sus estudios en The Wharton School of the University of Pennsylvania. Inició su carrera profesional en 1995 en la Empresa Prestige Zona Libre de Colón donde se desempeñó como Vicepresidente de la compañía dedicada a la importación/exportación de textiles. Actualmente es el Presidente CFO de las empresas Magic Trading, S.A., a partir del 2006 lideró la apertura de un total de 11 tiendas a nivel nacional entre ellas: Susan Miller en 2011, Factory y Outlet en 2012. Es miembro del Comité de Auditoría, Informática, Recursos Humanos y Operaciones

Victor S. Azrak Attie - Director Suplente

Nacionalidad : Panameño
 Fecha de Nacimiento : 22 de diciembre de 1950
 Domicilio Comercial : May's Zona Libre, S.A., calle 14 y Ave. Roosevelt, Zona Libre de Colón
 Apartado Postal : 0831-02109, Panamá
 Correo Electrónico : bkaliado@bancoaliado.com
 Teléfono : 433-9900
 Fax : 441-3942

Realizó estudios en la Universidad de Damasco, Siria. Accionista, Secretario y Director Gerente de May's Zona Libre, S.A. Director Sub-Tesorero de Banco Aliado, S.A. y Grupo Aliado, S.A. Miembro de la Sociedad de B' Nai B'rith; Vicepresidente de la Academia Hebrea de Panamá; Miembro de la Cámara de Comercio y de la Asociación de Usuarios de la Zona Libre de Colón. Es miembro del Comité de Auditoría, Informática, Recursos Humanos y Operaciones del Banco Aliado.

2. Ejecutivos Principales

Alexis Arjona Lepori - Gerente General

Nacionalidad : Panameño
 Fecha de Nacimiento : 26 enero de 1954
 Domicilio Comercial : Banco Aliado, S.A., calle 50 y 56, Urbanización Obarrio.
 Apartado Postal : 0831-02109, Panamá
 Correo Electrónico : bkaliado@bancoaliado.com
 Teléfono : 302-1555
 Fax : 263-9071

Obtuvo Licenciatura en Economía en la Universidad Nacional de Panamá y Doctorado en Ciencias Económicas y Empresariales en la Universidad Complutense de Madrid, España. Desde 1992 es Vicepresidente Senior y Gerente General de Banco Aliado, S.A., con mas de 38 años de experiencia bancaria obtenida en American Express Bank Ltd, Trade Development Bank Overseas

Inc. y el Banco de Colombia. Es responsable de dirigir y administrar la empresa en base a las políticas, directrices y límites autorizados por la Junta Directiva.

Iris Chang de Ruiz - Primer Vicepresidente y Contralora

Nacionalidad : Panameña
 Fecha de Nacimiento : 30 de junio de 1967
 Domicilio Comercial : Banco Aliado, S.A., calle 50 y 56, Urbanización Obarrio.
 Apartado Postal : 0831-02109, Panamá
 Correo Electrónico : changji@bancoaliado.com
 Teléfono : 302-1555
 Fax : 302-1556

Graduada de Licenciada en Contabilidad en la Universidad Nacional de Panamá, cuenta con idoneidad de Contador Público Autorizado, obtuvo Maestría en Administración de Negocios, con énfasis en Finanzas y Postgrado en Dirección Estratégica en la Universidad Latinoamericana de Ciencias y Tecnología (ULACIT), también posee un Diplomado en Normas Internacionales de Información Financiera en la Universidad Especializada del Contador (UNESCPA). Experiencia profesional de más de veinticinco años en diferentes entidades bancarias y firma de auditores. Laboró en Towerbank International, Inc. durante dieciséis años, donde ocupó cargos tales como Vicepresidente de Contraloría y Vicepresidente de Auditoría Interna. Desde septiembre de 2015 ocupa el cargo de Primer Vicepresidente y Contralora de Banco Aliado S.A. y Subsidiarias. Ha sido miembro directivo del Instituto de Auditores Interno de Panamá y actualmente es miembro del Colegio de Contadores Público Autorizados de Panamá.

Johan E. Soto- Vicepresidente - Factoring

Nacionalidad : Panameño
 Fecha de Nacimiento : 19 de julio de de 1974
 Domicilio Comercial : Aliado Factoring, S.A., calle 50 y 56, Urbanización Obarrio.
 Apartado Postal : 0831-02109, Panamá
 Correo Electrónico : sotoj@bancoaliado.com
 Teléfono : 302-1610
 Fax : 214-7124

Graduado en la ULACIT, donde obtuvo su licenciatura en Banca y Finanzas y Maestría en Administración de Empresas, Postgrado en Mercadeo, adicionalmente realizó curso superior de Finanzas en el INCAE. En 1993 se incorpora al Banco Latinoamericano de Exportaciones (BLADEX), donde desempeñó las posiciones de Sub-Gerente en las áreas de Tesorería y Crédito Institucional y en al área de Factoring Internacional con exposición a nivel regional. En el 2002 laboró como Director y Gerente General de Profactoring, S.A., empresa de capital panameño dedicada al negocio de factoring local. En 2004 ingresa al Banco Aliado, S.A., al frente de la Subsidiaria financiera, Aliado Factoring, S.A.. Es responsable de gerenciar el esfuerzo de mercadeo y captación de clientes.

Joseph Hamoui A. – Primer Vicepresidente

Nacionalidad : Panameño
 Fecha de Nacimiento : 16 de mayo de 1976
 Domicilio Comercial : Banco Aliado, S.A., calle 50 y 56, Urbanización Obarrio.
 Apartado Postal : 0831-02109, Panamá
 Correo Electrónico : hamouij@bancoaliado.com
 Teléfono : 302-1555
 Fax : 263-9071

Figresado de Wharton School of Business de la Universidad de Pennsylvania, donde obtuvo su licenciatura en Ciencias Económicas con especialización en Finanzas y Administración de Negocios. Tiene una Maestría en Administración de Empresas con énfasis en Finanzas de la Universidad Latinoamericana de Ciencias y Tecnología. En 1997 inició su carrera profesional en Banco Aliado, S.A. y actualmente es Vice Presidente a cargo de la Unidad de Riesgos. A partir del 2004 forma parte de la Junta Directiva donde ocupa el cargo de Director Vocal y participa en todos los Comités del Banco Aliado. Es Director Vocal de Grupo Aliado, S.A. y Director Tesorero de Geneva Asset Management, S.A. Es responsable de analizar y evaluar los riesgos inherentes en el entorno del negocio y en las transacciones.

3. Asesores Legales

Asesor Legal Externo

El Asesor Legal externo del Emisor es Alfaro, Ferrer & Ramirez. El nombre del contacto principal es el Lic. Alfredo Ramirez, Jr.

Domicilio Comercial : Edificio AFRA, Piso 10 y 11, Avenida Samuel Lewis y calle 54
 Apartado Postal : 0816-06904, Panamá Zona 5, República de Panamá
 Correo Electrónico : afrapma@afra.com
 Teléfono : 263-9355
 Fax : 263-7214

Alfaro, Ferrer & Ramirez, actúa como asesores legales de la presente emisión de Bonos. Los Asesores Legales confirman que el Emisor es una sociedad organizada y existente de conformidad con las leyes de la República de Panamá, que los actos referentes a esta emisión han sido debidamente aprobados por los órganos corporativos pertinentes del Emisor y una vez emitidos, los Bonos constituirán obligaciones válidas legales y exigibles de la misma. Lo antes expuesto consta en carta que reposa en los archivos de la Superintendencia del Mercado de Valores, al igual que en los archivos de la Bolsa de Valores de Panamá, S.A., como documento de referencia pública.

Asesor Legal Interno

El asesor legal interno del Emisor es el Lic. Rafel Sousa con idoneidad No. 758 del 28 de mayo de 1981.

Domicilio Comercial : Edificio Banco Aliado, Calle 50 y 56 Obarrio
 Apartado Postal : 55-2109, Paitilla, Panamá, República de Panamá
 Correo Electrónico : sousar@bancoaliado.com
 Teléfono : 302-1555
 Fax : 302-1556

4. Auditores

Auditor Externo

El auditor externo del Emisor para el año fiscal terminado al 30 de junio de 2016 es la firma KPMG. El nombre del contacto principal es el Lic. Gastón González.

Domicilio Comercial : Avenida Samuel Lewis y Calle 56 – E Obarrio
 Apartado Postal : 0816-01089, Ciudad de Panamá, Panamá, República de Panamá
 Correo Electrónico : gastongonzalez@kpmg.com
 Teléfono : 208-0722

Auditor Interno

El auditor interno del Emisor es el señor Daniel D. Díaz quien es Vicepresidente Adjunto de Auditoría Interna.

Domicilio Comercial : Banco Aliado, S. A., calle 50 y 56, Urbanización Obarrio.
 Apartado Postal : 0831-02109, Panamá
 Correo Electrónico : bkaliado@bancoaliado.com
 Teléfono : 302-1555
 Fax : 302-1556

5. Designación por Acuerdos o Entendimientos

A la fecha, ningún Director, Dignatario, Ejecutivo o empleado del Emisor ha sido designado en su cargo sobre la base de arreglos o entendimientos con accionistas mayoritarios, clientes o suplidores del Emisor.

B. Compensación

1. Los Directores y Dignatarios del Emisor no reciben compensación ni dietas por su participación en las reuniones de Junta Directiva y Comités.
2. El monto de la compensación pagada a los Ejecutivos Principales, para el año fiscal terminado el 30 de junio de 2016 fue de B/.162,235
3. En los mismos período se pagaron en concepto de salarios y beneficios (gastos de representación, horas extras, incentivos, prestaciones sociales, seguros, aguinaldos, asistencia médica y viáticos) a los empleados la suma de B/.544,755 l
4. El monto total reservado por El Emisor en provisión para prima de antigüedad e indemnización, para el año fiscal terminado el 30 de junio de 2016 fue de B/.59,928

Nota: Los montos por compensación indicados en los puntos 2 y 3 excluye a los funcionarios del Banco que apoyan la gestión de sus Subsidiarias.

C. Prácticas de la Directiva

No existe contrato formal de prestación de servicios entre el Emisor y sus Directores.

Los miembros de la Junta Directiva del Emisor ejercen sus cargos por el tiempo que determine la Junta de Accionistas. Los actuales Directores y Dignatarios han ejercido sus cargos desde la incorporación de El Emisor en el año 2004.

Los actuales Directores y Dignatarios seguirán ejerciendo sus cargos hasta tanto sus sucesores sean elegidos.

D. Empleados

Al 30 de junio de 2016 el Emisor contaba con 13 empleados (30 de junio de 2015 - 13 empleados), de los cuales la mayor parte de ellos tienen una extensa experiencia en el negocio de factoring. No existe ni sindicato ni convención colectiva entre la Empresa y sus empleados.

E. Propiedad Accionaria

El 100% de las acciones emitidas y en circulación de Aliado Factoring, S.A. son propiedad de Banco Aliado, S.A., que a su vez es propiedad de Grupo Aliado, S.A..

Grupo de Acciones	Cantidad de Acciones Comunes Emitidas	% Respecto del Total de Acciones Emitidas y en Circulación	Número de accionistas	% que representan respecto de la Cantidad Total de Accionistas
Banco Aliado, S.A.	1,000	100%	1	100%

La propiedad efectiva de las acciones de Grupo Aliado, S.A., a la fecha de redactarse este prospecto informativo, se encontraba en posesión de 6 accionistas. No existe ningún accionista que de forma individual controle más del 17% de las acciones comunes de Grupo Aliado, S.A.. Existen 5 accionistas que poseen esta participación a nivel individual y 1 accionista que posee 15% de participación a nivel individual.

El Emisor no cuenta con un Plan de Opciones como método de compensación de sus Directores y Ejecutivos. De igual forma, ni Banco Aliado, S.A. ni Grupo Aliado, S.A. cuentan con un Plan de Opciones como método de compensación de sus Directores y Ejecutivos.

F. ESTRUCTURA DE CAPITALIZACIÓN

Al 30 de junio de 2016, el capital autorizado del Emisor es de B/.500,000.00 dividido en 5,000 acciones comunes con valor nominal de B/.100.00 cada una, de las cuales 1,000 acciones comunes se encuentran emitidas y en circulación.

El 100% de las acciones emitidas y en circulación de Aliado Factoring, S.A. son propiedad de Banco Aliado, S.A., que a su vez es propiedad de Grupo Aliado, S.A. La siguiente es la distribución de las acciones del Emisor:

Grupo de Acciones	Cantidad de Acciones Comunes Emitidas	% Respecto del Total de Acciones Emitidas y en Circulación	Número de accionistas	% Que representan respecto de la Cantidad Total de Accionistas
1 - 50,000	1,000	100%	1	100%
Más de 50,000	-	-	-	-
Totales	1,000	100%	1	100%

Al 30 de junio de 2016, no existían acciones suscritas no pagadas y el Emisor no contaba con acciones en tesorería. Al 30 de junio de 2016, no existe compromiso de incrementar el capital social del Emisor en conexión con derechos de suscripción, obligaciones convertibles u otros valores en circulación.

IV PARTES RELACIONADAS, VINCULOS Y AFILIACIONES

A. Partes Relacionadas

Geneva Asset Management, S.A., es el Puesto de Bolsa autorizado para la colocación de la emisión autorizada según Resolución No. S SMV-286-2006 de 6 de diciembre de 2006, SMV-072-2008 de 13 de marzo de 2008 y SMV-058-2012 de 2 de marzo de 2012. A su vez Geneva Asset

Management, S.A. es accionista de la Bolsa de Valores de Panamá, S.A. y de la Central Latinoamericana de Valores, S.A. (LatinClear).

Banco Aliado, S.A., es el suscriptor y Agente de Pago, Registro y Transferencia de todas las emisiones de Bonos autorizadas y en circulación y es propietario en un 100% del Emisor.

B. Negocios o contratos con partes relacionadas

Los balances generales consolidados y los estados consolidados de utilidades inclúan saldos y transacciones con partes relacionadas, tal como se detalla a continuación:

	30-Junio-16	30-junio-15
Saldos		
Financiamientos recibidos	B/. 18,732,505	B/. 4,562,208
Bonos corporativos por pagar	B/. 80,034,042	B/. 77,082,332
Intereses acumulados por pagar	B/. 522,042	B/. 512,833
Transacciones:		
Gasto de intereses	B/. 6,980,916	B/. 6,438,267
Gastos de comisiones	B/. 5,081	B/. 5,152

C. Interés de Expertos y Asesores

Ninguno de los expertos o asesores que han prestado servicios al Emisor respecto de la presentación de este prospecto informativo son a su vez, Accionista, Director o Dignatario del Emisor.

V TRATAMIENTO FISCAL

Los titulares de los Bonos emitidos por el Emisor, gozarán de ciertos beneficios fiscales según lo los siguientes decretos y leyes vigentes:

Ganancias de Capital

En vista de que las los Bonos Corporativos se encuentran registradas en la Superintendencia del Mercado de Valores, los Tenedores Registrados podrán acogerse a los beneficios fiscales que otorgan el Artículo 269 del Decreto Ley No.1 de 8 de julio de 1999, conforme el cual nos e consideraran gravables las ganancias ni deducibles las pérdidas que dimanen de la enajenación de los Bonos Corporativos siempre y cuando dicha enajenación se dé a través de una bolsa de valores u otro mercado organizado.

De conformidad con lo dispuesto en el Artículo 269 del Título XVII del Decreto Ley No. 1 de 8 de julio de 1999, por el cual se crea la Comisión Nacional de Valores y se regula el mercado de valores de la República de Panamá, para los efectos del impuesto sobre la renta, del impuesto sobre dividendos y del impuesto complementario, no se considerarán gravables las ganancias, ni deducibles las pérdidas que dimanen de la enajenación de valores registrados en la Comisión Nacional de Valores, siempre que dicha enajenación se de a través de una bolsa de valores u otro mercado organizado.

No obstante lo anterior, de conformidad con lo dispuesto en el Artículo 2 de la Ley No. 18 de 19 de junio de 2006, modificada mediante la Ley No.31 de 5 de abril de 2011, en los casos de ganancias obtenidas por la enajenación de valores emitidos por personas jurídicas, en donde dicha enajenación no se realice a través de una Bolsa de Valores u otro mercado organizado, el contribuyente se someterá a un tratamiento de ganancias de capital y en consecuencia calculará el Impuesto sobre la Renta sobre las ganancias obtenidas a una tasa fija del diez por ciento (10%) sobre la ganancia de capital. El comprador tendrá la obligación de retener al vendedor, una suma equivalente al cinco por ciento (5%) del valor total de la enajenación, en concepto de adelanto al Impuesto sobre la Renta sobre la ganancia de capital. El comprador tendrá la obligación de remitir al fisco el monto retenido, dentro de los diez (10) días siguientes a la fecha en que surgió la obligación de pagar. Si hubiere incumplimiento, la sociedad emisora es solidariamente responsable del impuesto no pagado. El contribuyente podrá optar por considerar el monto retenido por el comprador como el Impuesto sobre la Renta definitivo a pagar en concepto de ganancia de capital. Cuando el adelanto del Impuesto retenido sea superior al monto resultante de aplicar la tarifa del diez por ciento (10%) sobre la ganancia de capital obtenida en la enajenación, el contribuyente podrá presentar una declaración jurada especial acreditando la retención efectuada y reclamar el excedente que pueda resultar a su favor como crédito fiscal aplicable al Impuesto sobre la Renta, dentro del período fiscal en que se perfeccionó la transacción. El monto de las ganancias obtenidas en la enajenación de los valores no será acumulable a los ingresos gravables del contribuyente.

Los Bonos Corporativos se encuentran registrados en la Superintendencia del Mercado de Valores y en consecuencia, las ganancias de capital que se obtengan mediante la enajenación de las mismas a través de una Bolsa de Valores u otro mercado organizado, estarán exentas del pago del Impuesto Sobre la Renta.

Impuesto Sobre la Renta con respecto a intereses

De conformidad con lo dispuesto en el Artículo 270 del Título XVII del Decreto Ley No. 1 de 8 de julio de 1999, tal como fue modificado por el Artículo 146 de la Ley 8 de 2010, por el cual se crea la Comisión Nacional de Valores en su reemplazo, mediante la Ley 67 de 1 de septiembre de 2011 se crea la Superintendencia del Mercado de Valores, y se regula el Mercado de valores de la República de Panamá, salvo lo preceptuado en el artículo 733 del Código Fiscal, que se refiere a las reglas sobre dividendos, estarán exentos del impuesto sobre la renta los intereses u otros beneficios que se paguen o acrediten sobre valores registrados en la Superintendencia del Mercado de Valores y que, además, sean colocados a través de una bolsa de valores o de otro mercado organizado.

Esta sección es un resumen de disposiciones legales y reglamentarias vigentes y se incluye en este Informe con carácter meramente informativo, y no constituye una garantía por parte del Emisor sobre el tratamiento fiscal que el Ministerio de Economía y Finanzas dará a la inversión en Bonos Corporativos. Cada tenedor Registrado deberá, independientemente, cerciorarse de las consecuencias fiscales de su inversión en las Acciones Preferentes o Bonos Corporativos antes de realizarla.

II PARTE

II RESUMEN FINANCIERO

ESTADO DE SITUACIÓN FINANCIERA	AÑO	AÑO	AÑO	AÑO
	Jun-16	Jun-15	Jun-14	Jun-13
Ingresos por intereses	8,329,094	7,519,446	7,220,752	7,127,621
Gastos por intereses	6,980,916	6,438,267	5,908,992	6,182,967
Comisiones ganadas	1,613,521	1,516,549	1,617,524	1,387,772
Gastos de comisiones	17,536	16,512	12,657	10,145
Gastos de Operación	1,045,460	1,011,876	744,981	809,013
Utilidad o Pérdida	520,335	721,057	(146,833)	813,091
Acciones emitidas y en circulación	1,000	1,000	1,000	1,000
Utilidad o Pérdida por Acción	520.34	721.06	(146.83)	813.09

BALANCE GENERAL	AÑO	AÑO	AÑO	AÑO
	Jun-16	Jun-15	Jun-14	Jun-13
Efectivo y Depósitos en Bancos	300	300	8,366,432	3,470,702
Cuentas por cobrar-factoring neto	112,005,887	93,339,240	70,971,515	77,549,549
Activos Totales	113,196,766	94,059,831	80,210,332	81,651,282
Deuda Total	80,556,084	77,595,165	69,606,490	69,481,262
Capital Pagado	100,000	100,000	100,000	100,000
Utilidades retenidas	2,325,422	2,836,773	4,145,028	4,291,861
Patrimonio Total	5,280,015	4,781,474	4,075,400	4,246,487

RAZONES FINANCIERAS	AÑO	AÑO	AÑO	AÑO
	Jun-16	Jun-15	Jun-14	Jun-13
Dividendo/Acción Común	0	0	0	0
Deuda Total/Patrimonio	15.26%	16.23	17.08	16.36
Préstamos/Activos Totales	98.95%	99.23%	88.48%	94.98%
Gastos de Operación/Ingresos totales	10.49%	11.05%	8.43%	9.50%
Morosidad/Cartera Total	0.80%	1.79%	2.01%	0.98%

III PARTE

III ESTADOS FINANCIEROS

Los estados financieros auditados de Aliado Factoring S.A. al 30 de junio de 2016 se adjuntan al presente informe como parte integrante del mismo.

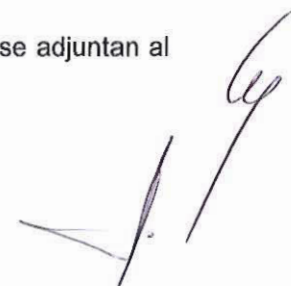

IV PARTE

GOBIERNO CORPORATIVO

El Emisor es propiedad en un 100% del Banco Aliado, S.A. y se rige por las mismas políticas y procedimientos de este incluyendo el cumplimiento de disposiciones sobre Gobierno Corporativo establecidas en el Acuerdo 5-2011 modificado por el acuerdo 5-2014 de la Superintendencia de Bancos de Panamá.

El Emisor como parte del Grupo Aliado, se rige bajo las normas de Gobierno Corporativo adoptadas por el Banco Aliado, S.A.

Los temas referentes al El Emisor son discutidos y analizados en los siguientes Comités de Directiva de Banco Aliado:

- Comité Ejecutivo y de Crédito
- Comité de Auditoría, Informática, Recursos Humanos y Operaciones
- Comité de Inversiones y Riesgo de Mercado
- Comité de Riesgos
- Comité de Hipotecas Financieras
- Comité de Factoring

El Comité Ejecutivo y de Crédito está formado por cuatro (4) Directores que se reúnen tres veces al mes. Algunas de sus funciones son:

1. Aprobar los límites de autorización de la Gerencia General.
1. Revisar y proponer modificaciones a las políticas de crédito del Banco.
2. Aprobar o negar las propuestas de crédito.
3. Aprobar el establecimiento de cuentas y relaciones con instituciones bancarias en Panamá y en el exterior.
4. Aprobar la política para la fijación de tasas de interés (activos y pasivos).

El Comité de Auditoría, Informática, Recursos Humanos y Operaciones está formado por cuatro (4) Directores que se reúnen una vez al mes. Algunas de sus funciones son:

1. Revisar y proponer modificaciones al manual de auditoría del Banco.
2. Recibir los informes del Auditor Interno y controlar la implementación de sus recomendaciones.
3. Aprobar las propuestas que presente al Gerente General para la compra de nuevos equipos.
4. Aprobar nuevas posiciones de trabajo y contrataciones.
5. Aprobar el Plan Contable y sus modificaciones.
6. Aprobar el Manual de Operaciones del Banco.

El Comité de Inversiones y Riesgo de Mercado está conformado por tres (3) Directores que se reúnen una (1) vez por semana. Alguna de sus funciones son:

1. Administrar los excedentes de liquidez del Banco.
2. Revisar semanalmente la cartera de inversiones.
3. Revisar ofertas y productos nuevos en los mercados de valores.
4. Decidir la compra/venta de inversiones.
5. Hacer recomendaciones con miras a maximizar el rendimiento de la cartera, controlando los riesgos de crédito, interés y país; minimizar las pérdidas.
6. Decidir sobre las inversiones deterioradas que se cargan contra resultados o contra la reserva para inversiones.

7. Revisar las tasas de interés activas y pasivas.

El Comité de Riesgos está conformado por dos (2) Directores uno de los cuales debe ser miembro del Comité de Auditoría, que se reúnen trimestralmente. Algunas de sus funciones son:

1. Establecer los objetivos y políticas para la gestión integral de riesgos.
2. Dar cumplimiento del acuerdo 008-2010 de 1ero de diciembre de 2010 de la Superintendencia de Bancos de Panamá (SBP).

El Comité de Hipotecas para Vivienda está conformado por tres (3) Directores y tres (3) Miembros de la Administración, que se reúnen una (1) vez por semana. Algunas de sus funciones son:

1. Definir las políticas y límites del programa de préstamos hipotecarios para viviendas.
2. Aprobar/negar condiciones y límites de préstamos a clientes.
3. Aprobar el presupuesto del negocio de hipotecas residenciales.
4. Definir los informes que debe presentar la administración al Comité y determinar su periodicidad.
5. Recibir y analizar los reportes sobre el desempeño de la cartera de hipotecas de viviendas.
6. Decidir sobre acciones legales en casos de morosidad.
7. Decidir sobre las cuentas morosas que se cargan contra resultados o contra la reserva para protección de cartera.
8. Aprobar la contratación de personal dedicado al negocio de banca hipotecaria de viviendas.

El Comité de Factoring está conformado por tres (3) Directores que se reúnen 1 vez por semana. A continuación se detallan los objetivos, funcionamiento y políticas y procedimientos del Comité:

Objetivos del Comité

- Definir las políticas y límites para descuentos de facturas, órdenes de compra y/o contratos en donde el pagador final es una empresa privada, entidad gubernamental o gobierno central.
- Aprobar/negar transacciones cuyo monto sobrepase de US\$25,000.00 neto al cliente.
- Aprobar/negar transacciones cuya exposición sobrepase el límite de exposición máxima por cliente de US\$25,000.00 neto.
- Definir los informes que debe presentar la administración al Comité y determinar su periodicidad.
- Recibir los reportes sobre el desempeño de las operaciones.
- Recibir y aprobar los estados financieros mensuales.
- Aprobar gastos y compras fuera del presupuesto.
- Decidir sobre acciones legales en casos de morosidad.
- Decidir sobre las cuentas morosas que se cargan contra resultados o contra la reserva para protección de cartera.
- Aprobar la contratación de personal.

Funcionamiento del Comité

- Reunión semanal todos los jueves, o cualquier otro día que decida el comité.
- Participan tres (3) Directores, y los siguientes miembros de la Administración: Gerente General del Banco, Gerente General de la subsidiaria, VP de Operaciones Bancarias, Oficiales/Gerentes de Mercadeo de la Subsidiaria.
- La reunión se lleva a cabo semanalmente con los participantes presentes.
- El Quórum requiere la presencia de mínimo un Director.
- Las Actas llevarán 3 firmas de los presentes, incluyendo la firma de mínimo (1) Director.

Políticas y procedimientos:

- El límite interno de la Administración para aprobar transacciones, sin pasar por Comité, es de US\$25,000.00 neto al cliente. Para efectuar estos desembolsos se requieren 2 firmas de entre las siguientes: Gerente de la Subsidiaria, Gerente General, Sub Gerente General o VP de Operaciones Bancarias del Banco.

V PARTE

DIVULGACIÓN

El Informe de Actualización Anual de Aliado Factoring, S.A. será divulgado al público a través de la página de Internet de Banco Aliado, S.A. www.bancoaliado.com.

Este documento ha sido preparado con el conocimiento de que su contenido será puesto a la disposición tanto del público inversionista como del público en general.

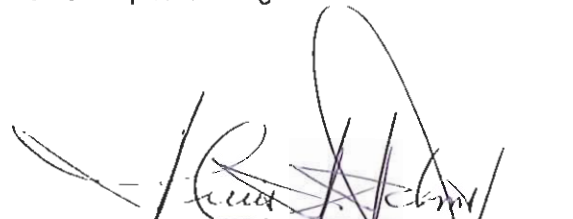

Alexis Arjona
Gerente General

ALIADO FACTORING, S. A.
(Panamá, República de Panamá)

Estados Financieros

30 de junio de 2016

(Con el Informe de los Auditores Independientes)

ALIADO FACTORING, S. A.
(Panamá, República de Panamá)

Índice del Contenido

Informe de los Auditores Independientes

Estado de Situación Financiera
Estado de Resultados
Estado de Cambios en el Patrimonio
Estado de Flujos de Efectivo
Notas a los Estados Financieros





KPMG
Apartado Postal 816-1089
Panamá 5, República de Panamá

Teléfono: (507) 208-0700
Fax: (507) 263-9852
Internet: www.kpmg.com

INFORME DE LOS AUDITORES INDEPENDIENTES

Al Accionista y Junta Directiva
Aliado Factoring, S. A.

Hemos auditado los estados financieros que se acompañan de Aliado Factoring, S. A., los cuales comprenden el estado de situación financiera al 30 de junio de 2016, y los estados de resultados, cambios en el patrimonio y flujos de efectivo por el año terminado en esa fecha, y notas, que comprenden un resumen de políticas contables significativas y otra información explicativa.

Responsabilidad de la Administración por los Estados Financieros

La administración es responsable por la preparación y presentación razonable de estos estados financieros de conformidad con las Normas Internacionales de Información Financiera, y por el control interno que la administración determine que es necesario para permitir la preparación de estados financieros que estén libres de errores de importancia relativa, debido ya sea a fraude o error.

Responsabilidad de los Auditores

Nuestra responsabilidad es expresar una opinión acerca de estos estados financieros con base en nuestra auditoría. Efectuamos nuestra auditoría de conformidad con las Normas Internacionales de Auditoría. Esas normas requieren que cumplamos con requisitos éticos y que planifiquemos y realicemos la auditoría para obtener una seguridad razonable acerca de si los estados financieros están libres de errores de importancia relativa.

Una auditoría incluye la ejecución de procedimientos para obtener evidencia de auditoría acerca de los montos y revelaciones en los estados financieros. Los procedimientos seleccionados dependen de nuestro juicio, incluyendo la evaluación de los riesgos de errores de importancia relativa en los estados financieros, debido ya sea a fraude o error. Al efectuar esas evaluaciones de riesgos, nosotros consideramos el control interno relevante para la preparación y presentación razonable por la entidad de los estados financieros, a fin de diseñar procedimientos de auditoría que sean apropiados en las circunstancias, pero no con el propósito de expresar una opinión sobre la efectividad del control interno de la entidad. Una auditoría también incluye evaluar lo apropiado de las políticas contables utilizadas y la razonabilidad de las estimaciones contables hechas por la administración, así como evaluar la presentación en conjunto de los estados financieros.

Consideramos que la evidencia de auditoría que hemos obtenido es suficiente y apropiada para ofrecer una base para nuestra opinión de auditoría.

Opinión

En nuestra opinión, los estados financieros presentan razonablemente, en todos sus aspectos importantes, la situación financiera de Aliado Factoring, S. A., al 30 de junio de 2016, y su desempeño financiero y sus flujos de efectivo por el año terminado en esa fecha de conformidad con las Normas Internacionales de Información Financiera.

Asunto de Énfasis

Sin calificar la opinión y como se revela en la nota 18 a los estados financieros, Aliado Factoring, S. A., mantiene transacciones significativas con su Compañía Matriz que tienen efecto en la situación financiera, su desempeño financiero y sus flujos de efectivo.

Otro Asunto

Los estados financieros de Aliado Factoring, S. A., al y por el año terminado el 30 de junio de 2015 fueron auditados por otros auditores quienes expresaron una opinión sin salvedad en su informe fechado el 28 de septiembre de 2015.

KPMG

23 de septiembre de 2016
Panamá, República de Panamá

ALIADO FACTORING, S. A.
(Panamá, República de Panamá)

Estado de Situación Financiera

30 de junio de 2016

(Cifras en Balboas)

	<u>Nota</u>	<u>2016</u>	<u>2015</u>
<u>Activos</u>			
Efectivo	7	300	300
Factoraje por cobrar		115,074,640	95,940,330
Menos:			
Reserva para posibles factorajes incobrables		(2,232,470)	(1,729,289)
Intereses y comisiones descontadas no ganadas		(836,283)	(871,801)
Factoraje por cobrar, neto	8	<u>112,005,887</u>	<u>93,339,240</u>
Mobiliario y equipo, neto	9	21,122	7,032
Gastos pagados por anticipado		69,061	107,515
Impuesto sobre la renta diferido		561,897	435,229
Otros activos	10	538,499	170,515
Total de activos		<u><u>113,196,766</u></u>	<u><u>94,059,831</u></u>
<u>Pasivos y patrimonio</u>			
Pasivos:			
Financiamientos recibidos	11, 18	18,732,505	4,562,208
Bonos corporativos por pagar	12, 18	80,034,042	77,082,332
Intereses acumulados por pagar	18	522,042	512,833
Otros pasivos	13	8,628,162	7,120,984
Total de pasivos		<u>107,916,751</u>	<u>89,278,357</u>
Patrimonio:			
Acciones comunes	14	100,000	100,000
Provisión dinámica regulatoria	21	2,854,593	1,844,701
Utilidades no distribuidas		2,325,422	2,836,773
Total de patrimonio		<u>5,280,015</u>	<u>4,781,474</u>
Compromisos y contingencias	17		
Total de pasivos y patrimonio		<u><u>113,196,766</u></u>	<u><u>94,059,831</u></u>

El estado de situación financiera debe ser leído en conjunto con las notas que forman parte integral de los estados financieros.

ALIADO FACTORING, S. A.
(Panamá, República de Panamá)

Estado de Resultados

Por el año terminado el 30 de junio de 2016

(Cifras en Balboas)

	<u>Nota</u>	<u>2016</u>	<u>2015</u>
Ingresos por intereses y comisiones:			
Intereses ganados sobre factorajes		8,329,094	7,519,446
Comisiones de factorajes		<u>1,613,521</u>	<u>1,516,549</u>
Total de ingresos por intereses y comisiones		<u>9,942,615</u>	<u>9,035,995</u>
Gastos por intereses:			
Intereses pagados sobre financiamientos y bonos	18	<u>6,980,916</u>	<u>6,438,267</u>
Ingresos neto por intereses y comisiones, antes de provisiones		<u>2,961,699</u>	<u>2,597,728</u>
Provisión para pérdidas en factorajes incobrables		<u>1,197,030</u>	<u>730,241</u>
Ingreso neto por intereses y comisiones, después de provisiones		<u>1,764,669</u>	<u>1,867,487</u>
Ingresos (gastos) por servicios bancarios y otros, neto:			
Gastos de comisiones	18	(17,536)	(16,512)
Otros ingresos	15	<u>27,337</u>	<u>121,993</u>
Ingresos netos por servicios bancarios y otros		<u>9,801</u>	<u>105,481</u>
Gastos generales y administrativos:			
Salarios y otros costos de personal		549,265	617,674
Honorarios profesionales		97,515	92,853
Propaganda y promoción		20,360	12,869
Viajes y transporte		12,199	4,977
Impuestos varios		80,825	70,871
Depreciación	9	3,534	3,822
Otros	16	<u>279,140</u>	<u>205,655</u>
Total de gastos generales y administrativos		<u>1,045,460</u>	<u>1,011,876</u>
Utilidad neta antes de impuesto sobre la renta		<u>729,010</u>	<u>961,092</u>
Impuesto sobre la renta, neto	6	<u>(208,675)</u>	<u>(240,035)</u>
Utilidad neta		<u><u>520,335</u></u>	<u><u>721,057</u></u>

El estado de resultados debe ser leído en conjunto con las notas que forman parte integral de los estados financieros.

ALIADO FACTORING, S. A.
(Panamá, República de Panamá)

Estado de Cambios en el Patrimonio

Por el año terminado el 30 de junio de 2016

(Cifras en Balboas)

	<u>Nota</u>	<u>Acciones comunes</u>	<u>Provisión dinámica regulatoria</u>	<u>Utilidades no distribuidas</u>	<u>Total</u>
Saldo al 30 de junio de 2014		100,000	0	3,975,400	4,075,400
Utilidad neta		0	0	721,057	721,057
Otras transacciones de patrimonio:					
Provisión dinámica regulatoria		0	1,844,701	(1,844,701)	0
Total de otras transacciones de patrimonio		<u>0</u>	<u>1,844,701</u>	<u>(1,844,701)</u>	<u>0</u>
Transacciones con el accionista:					
Impuesto complementario		0	0	(14,983)	(14,983)
Total de transacciones con el accionista		<u>0</u>	<u>0</u>	<u>(14,983)</u>	<u>(14,983)</u>
Saldo al 30 de junio de 2015		<u>100,000</u>	<u>1,844,701</u>	<u>2,836,773</u>	<u>4,781,474</u>
Utilidad neta		0	0	520,335	520,335
Otras transacciones de patrimonio:					
Provisión dinámica regulatoria		0	1,009,892	(1,009,892)	0
Total de otras transacciones de patrimonio		<u>0</u>	<u>1,009,892</u>	<u>(1,009,892)</u>	<u>0</u>
Transacciones con el accionista:					
Impuesto complementario		0	0	(21,794)	(21,794)
Total de transacciones con el accionista		<u>0</u>	<u>0</u>	<u>(21,794)</u>	<u>(21,794)</u>
Saldo al 30 de junio de 2016		<u>100,000</u>	<u>2,854,593</u>	<u>2,325,422</u>	<u>5,280,015</u>

El estado de cambios en el patrimonio debe ser leído en conjunto con las notas que forman parte integral de los estados financieros.

ALIADO FACTORING, S. A.
(Panamá, República de Panamá)

Estado de Flujos de Efectivo

Por el año terminado el 30 de junio de 2016

(Cifras en Balboas)

	<u>Nota</u>	<u>2016</u>	<u>2015</u>
Actividades de operación			
Utilidad neta		520,335	721,057
Ajustes para conciliar la utilidad neta y el efectivo de las actividades de operación:			
Provisión para pérdidas de factorajes		1,197,030	730,241
Depreciación		3,534	3,822
Impuesto sobre la renta		208,675	240,035
Ingresos por intereses y comisiones, neto		(2,961,699)	(2,597,728)
Cambios en activos y pasivos de operación:			
Factoraje por cobrar		(19,863,677)	(23,097,966)
Otros activos		(664,873)	(329,238)
Otros pasivos		1,760,514	774,091
Efectivo generado de operaciones:			
Intereses recibidos		9,942,615	9,239,197
Intereses pagados		(6,971,707)	(6,401,434)
Impuesto sobre la renta pagado		(253,336)	(181,550)
Flujo de efectivo de las actividades de operación		<u>(17,082,589)</u>	<u>(20,899,473)</u>
Actividades de inversión:			
Adquisiciones de mobiliario y equipos		(17,624)	(2,559)
Flujo de efectivo de las actividades de inversión		<u>(17,624)</u>	<u>(2,559)</u>
Actividades de financiamiento:			
Pago de financiamiento recibido y bonos corporativos por pagar		(10,048,290)	(5,011,325)
Financiamiento recibido y bonos corporativos por pagar		27,170,297	17,562,208
Impuesto complementario		(21,794)	(14,983)
Flujo de efectivo de las actividades de financiamiento		<u>17,100,213</u>	<u>12,535,900</u>
Disminución neta de efectivo		0	(8,366,132)
Efectivo y equivalentes de efectivo al inicio del año		300	8,366,432
Efectivo y equivalentes de efectivo al final del año	7	<u>300</u>	<u>300</u>

El estado de flujos de efectivo debe ser leído en conjunto con las notas que forman parte integral de los estados financieros.

Notas a los Estados Financieros

30 de junio de 2016

(Cifras en Balboas)

(1) Información General

Aliado Factoring, S. A. (la “Compañía”) está constituida en la República de Panamá e inició operaciones en agosto del 2004. La Compañía se dedica principalmente a los negocios de compra, venta, cesión y negociación, en cualquier forma, de créditos y obligaciones de todo tipo, particularmente el financiamiento de facturas por cobrar (“factoring”).

La Compañía es una subsidiaria 100% poseída por Banco Aliado, S. A.

La oficina principal de la Compañía está ubicada en Calles 50 y 56, Urbanización Obarrio, Panamá, República de Panamá.

(2) Base de Preparación

(a) Declaración de Cumplimiento

Los estados financieros de la Compañía, han sido preparados de conformidad con las Normas Internacionales de Información Financiera (NIIF).

Estos estados financieros fueron autorizados por la Gerencia General para su emisión el 23 de septiembre de 2016.

(b) Base de Medición

Los estados financieros han sido preparados sobre la base del costo histórico o costo amortizado.

La Compañía reconoce los activos financieros en la fecha en que se originan. Todos los otros activos financieros se reconocen a la fecha de liquidación en la que la Compañía se compromete a comprar o vender un instrumento.

(c) Moneda Funcional y de Presentación

Estos estados financieros son presentados en balboas (B/). La unidad monetaria de la República de Panamá, la cual está a la par y es de libre cambio con el dólar (US\$) de los Estados Unidos de América. La República de Panamá no emite papel moneda propio y, en su lugar, el dólar (US\$) de los Estados Unidos de América es utilizado como moneda de curso legal, la cual se considera como la moneda funcional de la Compañía.

(3) Resumen de Políticas de Contabilidad Significativas

Las políticas de contabilidad detalladas a continuación han sido aplicadas consistentemente por la Compañía a todos los períodos presentados en estos estados financieros:

(a) Medición de Valor Razonable

El valor razonable es el precio que sería recibido por vender un activo o pagado por transferir un pasivo en una transacción ordenada entre participantes del mercado en la fecha de medición, o en su ausencia, en el mercado más ventajoso al cual la Compañía tenga acceso en el momento. El valor razonable de un pasivo refleja el efecto del riesgo de incumplimiento.

Notas a los Estados Financieros

(3) Resumen de Políticas de Contabilidad Significativas, continuación

Cuando es aplicable, la Compañía mide el valor razonable de un instrumento utilizando un precio cotizado en un mercado activo para tal instrumento. Un mercado es considerado como activo, si las transacciones de estos activos o pasivos tienen lugar con frecuencia y volumen suficiente para proporcionar información para fijar precios sobre una base continua.

Cuando no existe un precio cotizado en un mercado activo, la Compañía utiliza técnicas de valoración que maximizan el uso de datos de entradas observables relevantes y minimizan el uso de datos de entradas no observables. La técnica de valoración escogida incorpora todos los factores que los participantes del mercado tendrían en cuenta al fijar el precio de una transacción.

La mejor evidencia del valor razonable de un instrumento financiero en el reconocimiento inicial es normalmente el precio de transacción. Si la Compañía determina que el valor razonable en el reconocimiento inicial difiere del precio de transacción y el valor razonable no es evidenciado por un precio cotizado en un mercado activo para un instrumento financiero idéntico, ni se basa en una técnica de valoración que utiliza solo datos procedentes de mercados observables, el instrumento financiero es inicialmente medido a valor razonable ajustado por la diferencia entre el valor razonable en el reconocimiento inicial y el precio de transacción. Posteriormente, la diferencia es reconocida en el resultado del período de forma adecuada durante la vida del instrumento, a más tardar cuando la valoración se sustenta únicamente por datos observables en el mercado o la transacción se ha cerrado.

El valor razonable de un depósito a la vista no es inferior al monto a pagar cuando se convierte exigible, descontado desde la primera fecha en la que puede requerirse el pago.

La Compañía reconoce las transferencias entre niveles de la jerarquía del valor razonable al final de período durante el cual ocurrió el cambio.

(b) Factoraje por Cobrar

El factoraje consiste en la compra de facturas, los cuales se presentan a su valor principal pendiente de cobro. Estas facturas descontadas por cobrar, netas de su interés cobrado por adelantado reflejan el valor presente del contrato.

La Compañía retendrá un porcentaje del monto total desembolsado como garantía para cubrir ingresos, costos o gastos que generan durante el período del factoraje y que se podrán aplicar en cualquier monto al saldo adecuado para el cliente en caso de que el mismo no cumpliera con las obligaciones contractuales establecidas en el contrato y se presentan en el estado de situación financiera dentro de los otros pasivos.

Notas a los Estados Financieros

(3) Resumen de Políticas de Contabilidad Significativas, continuación

(c) Reserva para Pérdidas en Factorajes por Cobrar

La Compañía evalúa a cada fecha de reporte, si existe alguna evidencia objetiva de deterioro de un factoraje o cartera de factorajes. El monto de pérdidas en factorajes determinado durante el período se reconoce como gasto de provisión en los resultados de las operaciones y se acredita a una cuenta de reserva para pérdidas en factorajes. La reserva se presenta deducida de los factorajes por cobrar en el estado de situación financiera. Cuando un factoraje se determina como incobrable, el monto irrecuperable es cargado a la referida cuenta de reserva. Las recuperaciones subsiguientes de factorajes previamente castigados como incobrables, se acreditan a la cuenta de reserva.

Las pérdidas por deterioro se determinan utilizando dos metodologías para determinar si existe evidencia objetiva del deterioro, es decir, individualmente para los factorajes que son individualmente significativos y colectivamente para los factorajes que no son individualmente significativos.

- *Factorajes Individualmente Evaluados*

Las pérdidas por deterioro en factorajes individualmente evaluados se determinan con base en una evaluación de las exposiciones caso por caso. Si se determina que no existe evidencia objetiva de deterioro, para un factoraje individualmente significativo, éste se incluye en un grupo de factorajes con características similares y se evalúa colectivamente por deterioro. La pérdida por deterioro es calculada comparando el valor actual de los flujos de efectivo futuros esperados, descontados a la tasa efectiva original de factoraje, contra su valor en libros actual y el monto de cualquier pérdida se reconoce como una provisión para pérdidas en el estado de resultados. El valor en libros de los factorajes deteriorados se rebaja mediante el uso de una cuenta de reserva para pérdidas en factorajes.

- *Factorajes Colectivamente Evaluados*

Para los propósitos de una evaluación colectiva de deterioro, la Compañía utiliza principalmente modelos estadísticos de tendencias históricas de probabilidad de incumplimiento, la oportunidad de las recuperaciones y el monto de la pérdida incurrida, y realiza un ajuste si las condiciones actuales económicas y crediticias son tales que es probable que las pérdidas reales sean mayores o menores que las sugeridas por las tendencias históricas. Las tasas de incumplimiento, las tasas de pérdida y el plazo esperado de las recuperaciones futuras son regularmente comparados contra los resultados reales para asegurar que siguen siendo apropiados.

Reversión por Deterioro

Si en un período subsecuente, el monto de la pérdida por deterioro disminuye y la disminución pudiera ser objetivamente relacionada con un evento ocurrido después de que el deterioro fue reconocido, la pérdida previamente reconocida por deterioro es reversada disminuyendo la cuenta de reserva para deterioro de factorajes. El monto de cualquier reversión se reconoce en el estado de resultados.

Notas a los Estados Financieros

(3) Resumen de Políticas de Contabilidad Significativas, continuación

(d) Mobiliario y Equipo

Mobiliario y equipo comprenden, mobiliarios utilizados por la Compañía. Todos los mobiliarios y equipo son registrados al costo histórico menos depreciación acumulada. El costo histórico incluye el gasto que es directamente atribuible a la adquisición de los bienes.

Los costos subsecuentes se incluyen en el valor en libros del activo o se reconocen como un activo separado, según corresponda, sólo cuando es probable que la Compañía obtenga los beneficios económicos futuros asociados al bien y el costo del bien se pueda medir confiablemente. Los costos considerados como reparaciones y mantenimiento se reconocen en los resultados de operación durante el período financiero en el cual se incurren.

Los gastos de depreciación de mobiliario y equipo se reconocen en las operaciones corrientes utilizando el método de línea recta considerando la vida útil de los activos. Los terrenos no se deprecian. La vida útil de los activos se resume como sigue:

- Equipo tecnológico	5 años
- Mobiliario y equipo de oficina	5 -10 años

La vida útil de los activos se revisa y se ajusta si es apropiado, en cada fecha de reporte. Los equipos se revisan para deterioro siempre que los acontecimientos o los cambios en circunstancias indiquen que el valor en libros puede no ser recuperable.

El valor en libros de un activo se reduce inmediatamente a su valor recuperable si el valor en libros del activo es mayor que el valor recuperable estimado. La cantidad recuperable es la más alta entre el valor razonable del activo menos el costo de vender y valor en uso.

La vida útil y valor residual de los activos se revisa, y se ajusta si es apropiado, en cada fecha del estado de situación financiera.

(e) Financiamientos Recibidos y Bonos Corporativos por Pagar

Estos instrumentos son el resultado de los recursos que la Compañía recibe y estos son medidos inicialmente al valor razonable, neto de los costos de transacción. Subsecuentemente, se miden al costo amortizado, utilizando el método de tasa de interés efectiva. La Compañía clasifica los instrumentos de capital en pasivos financieros o en instrumentos de capital de acuerdo con la sustancia de los términos contractuales del instrumento.

(f) Ingresos y Gastos por Intereses

Los ingresos y gastos por intereses son reconocidos en el estado de resultados para todos los instrumentos financieros utilizando el método de tasa de interés efectiva.

Notas a los Estados Financieros

(3) Resumen de Políticas de Contabilidad Significativas, continuación

La tasa de interés efectiva es la tasa que descuenta exactamente los flujos futuros de efectivo por cobrar o por pagar estimados a lo largo de la vida esperada del instrumento financiero con el importe neto en libros del activo o pasivo financiero. El cálculo incluye todas las comisiones pagadas o recibidas entre las partes, los costos de transacción y cualquier prima o descuento.

(g) Ingresos por Comisiones

Generalmente, las comisiones sobre factorajes a corto plazo son reconocidos como ingreso bajo el método de efectivo debido a su vencimiento a corto plazo. El ingreso reconocido bajo el método de efectivo no es significativamente diferente del ingreso que sería reconocido bajo el método de acumulación.

Las comisiones sobre factoraje a mediano y largo plazo, son diferidas y amortizadas usando el método de tasa de interés efectiva durante la vida de las mismas. Las comisiones de factoraje están incluidas como ingreso por comisión sobre factoraje en el estado de resultados.

(h) Capital en Acciones

La Compañía clasifica un instrumento de capital como pasivo o patrimonio de acuerdo a la sustancia y términos contractuales del instrumento. Un instrumento de patrimonio es cualquier contrato que ponga de manifiesto una participación residual en los activos de una entidad, después de deducir todos sus pasivos.

Las acciones comunes se emiten a su valor nominal sin costos ni gastos de ninguna índole por ser de emisión privada.

(i) Impuesto sobre la Renta

El impuesto sobre la renta estimado es el impuesto a pagar sobre la renta gravable del año, utilizando las tasas de impuesto vigentes a la fecha del estado de situación financiera y cualquier otro ajuste del impuesto sobre la renta de años anteriores.

El impuesto sobre la renta diferido representa el monto de impuestos por pagar y/o por cobrar en años futuros, que resultan de diferencias temporales entre los saldos en libros de cada activo y pasivo para reportes financieros y los saldos para propósitos fiscales, utilizando las tasas impositivas que se espera aplicar a las diferencias temporales cuando sean reversadas, basándose en las leyes que han sido aprobadas o a punto de ser aprobadas a la fecha del reporte. Estas diferencias temporales se espera reversarlas en fechas futuras. Si se determina que el impuesto diferido no se podrá realizar en años futuros, éste sería disminuido total o parcialmente.

(j) Información de segmento

Un segmento de negocio es un componente de la Compañía, cuyos resultados operativos son revisados regularmente por la Gerencia para la toma de decisiones acerca de los recursos que serán asignados al segmento y evaluar así su desempeño, y para el cual se tiene disponible información financiera para este propósito.

(k) Información comparativa

Cierta información comparativa del 30 de junio de 2015 ha sido reclasificada para adecuar su presentación a la de los estados financieros del 30 de junio de 2016, específicamente en el estado de situación financiera, estado de resultados y el estado de flujos de efectivo.

Notas a los Estados Financieros

(3) Resumen de Políticas de Contabilidad Significativas, continuación

(l) Nuevas Normas Internacionales de Información Financiera (NIIF) e Interpretaciones aún No Adoptadas

A la fecha de los estados financieros existen normas, modificaciones e interpretaciones las cuales no son efectivas para el período terminado el 30 de junio de 2016; por lo tanto, no han sido aplicadas en la preparación de estos estados financieros. Entre las modificaciones tenemos:

- La versión final de la NIIF 9 *Instrumentos Financieros* (2014) reemplaza todas las versiones anteriores de la NIIF 9 emitidas (2009, 2010 y 2013) y completa el proyecto de reemplazo de la NIC 39: Entre los efectos más importantes de esta Norma están:
 - Nuevos requisitos para la clasificación y medición de los activos financieros. Entre otros aspectos, esta norma contiene dos categorías primarias de medición para activos financieros: costo amortizado y valor razonable. La NIIF 9 elimina las categorías existentes en NIC 39 de valores mantenidos hasta su vencimiento, valores disponibles para la venta, préstamos y cuentas por cobrar.
 - Elimina la volatilidad en los resultados causados por cambios en el riesgo de crédito de pasivos medidos a valor razonable, lo cual implica que las ganancias producidas por el deterioro del riesgo de crédito propio de la entidad en este tipo de obligaciones no se reconocen en el resultado del período, sino en el patrimonio.
 - Un enfoque sustancialmente reformado para la contabilidad de coberturas, con revelaciones mejoradas sobre la actividad de gestión de riesgos.
 - Un nuevo modelo de deterioro, basado en “pérdida esperada” que requerirá un mayor reconocimiento oportuno de las pérdidas crediticias esperadas.

La fecha efectiva para la aplicación de la NIIF 9 es para períodos anuales que inicien en o a partir del 1 de enero de 2018. Sin embargo, esta Norma puede ser adoptada en forma anticipada.

Por la naturaleza de las operaciones financieras que mantiene la Compañía, la adopción de esta norma podría tener un impacto en los estados financieros, aspecto que está en proceso de evaluación por la Gerencia.

- NIIF 15 *Ingresos de Contratos con Clientes*. Esta Norma establece un marco integral para determinar cómo, cuánto y el momento cuando el ingreso debe ser reconocido. Esta Norma reemplaza las guías existentes, incluyendo la NIC 18 *Ingresos de Actividades Ordinarias*, NIC 11 *Contratos de Construcción* y la CINIIF 13 *Programas de Fidelización de Clientes*. La NIIF 15 es efectiva para los períodos anuales que inicien en o después del 1 de enero de 2018, con adopción anticipada permitida.

La Compañía está evaluando el posible impacto de la aplicación de la NIIF 15 sobre sus estados financieros.

Notas a los Estados Financieros

(3) Resumen de Políticas de Contabilidad Significativas, continuación

- El 13 de enero de 2016 se emitió la NIIF 16 Arrendamientos, la cual reemplaza la actual NIC 17 Arrendamientos. La NIIF 16 elimina la clasificación de los arrendamientos, ya sea como arrendamientos operativos o arrendamientos financieros para el arrendatario. En su lugar, todos los arrendamientos son reconocidos de forma similar a los arrendamientos financieros bajo la NIC 17. Los arrendamientos se miden al valor presente de los pagos futuros de arrendamiento y se presentan ya sea como activos arrendados (activos por derecho de uso) o junto con inmuebles, mobiliario y equipo. La NIIF 16 es efectiva para los períodos anuales que inicien en o después del 1 de enero de 2019. La adopción anticipada es permitida para entidades que también adopten la NIIF 15 – Ingresos de Contratos con Clientes.

A la fecha de los estados financieros, no se ha evaluado el impacto que la adopción de esta norma tendrá sobre los estados financieros.

(4) Administración de Riesgos Financieros

El objetivo principal de la administración de riesgos es el de mitigar las potenciales pérdidas a las que la Compañía está expuesta como parte de la industria financiera a través de un enfoque de gestión integral preventiva que maximice la relación riesgo-retorno y optimice la asignación del capital económico.

La Compañía a través de la Junta Directiva y su Compañía Matriz, tiene la responsabilidad de establecer y vigilar las políticas de administración de riesgos de los instrumentos financieros. De igual manera, la Compañía se apoya en la gestión de los distintos comités establecidos por su Compañía Matriz.

La Compañía cuenta con la Unidad de Administración Integral de Riesgos, cuyas bases están sustentadas con las políticas y procedimientos que le dan seguimiento a cada uno de los riesgos identificados y plasmados en el manual de riesgos. Adicionalmente la Unidad de Administración Integral de Riesgos cuenta con una estructura organizativa que reporta directamente a la Junta Directiva a través del Comité de Riesgos.

El Comité de Riesgos, está conformado por directores y ejecutivos de su Casa Matriz y tiene dentro de sus principales responsabilidades:

- Dar seguimiento a los límites de exposición máxima permitidos, que reflejen el apetito de riesgo de la Compañía.
- Revisar que se cumplan las políticas y el marco de gestión de todos los tipos de riesgos.
- Analizar las exposiciones de la Compañía a los distintos riesgos y su interrelación y sugerir las estrategias de mitigación cuando se requiera.
- Informar a la Junta Directiva sobre el comportamiento de los riesgos de la Compañía.

Notas a los Estados Financieros

(4) Administración de Riesgos Financieros, continuación

Los principales riesgos identificados por la Compañía son los riesgos de crédito, liquidez o financiamiento, mercado y operacional, los cuales se describen a continuación:

(a) *Riesgo de Crédito*

El riesgo de crédito representa la posibilidad de que la contraparte de una transacción comercial no cumpla con los términos originalmente pactados con la Compañía. Para asumir este riesgo, la Compañía tiene un marco de gestión cuyos principales elementos incluyen:

- Análisis del riesgo o pre-aprobación, el cual es llevado a cabo de forma independiente al negocio, cuyos objetivos, además de identificar, evaluar y cuantificar el riesgo de las propuestas, son determinar el impacto que tendrán en la cartera de factoraje de la Compañía.
- Un área de control responsable de validar que las propuestas se enmarquen dentro de las políticas y límites de la Compañía, obtengan la aprobación requerida de acuerdo al nivel de riesgo asumido y cumplan con las condiciones pactadas en la aprobación, al momento de la liquidación de la operación.
- El proceso de aprobación, se lleva a cabo dentro de los Comités de Crédito enmarcándose en sus límites.
- Un proceso de administración de cartera enfocado a dar seguimiento a las tendencias de los riesgos a nivel de la Compañía con el objetivo de anticipar cualquier señal de deterioro en la cartera de forma proactiva.
- La vigilancia de los miembros de la Junta Directiva a través de su participación en los diferentes Comités de Crédito, Riesgos, Auditoría y Comité de Subsidiarias.

Notas a los Estados Financieros

(4) Administración de Riesgos Financieros, continuación

Análisis de la Calidad Crediticia

La siguiente tabla analiza la calidad crediticia de los activos financieros y las reservas por deterioro/ pérdidas mantenidas por la Compañía para estos activos:

	<u>2016</u>	<u>2015</u>
Máxima exposición		
Valor en libros, neto	<u>112,005,887</u>	<u>93,339,240</u>
A costo amortizado		
Grado 1: Normal	114,183,727	94,271,361
Grado 2: Mención especial	171,543	965,189
Grado 3: Subnormal	24,518	0
Grado 4: Dudoso	281,993	703,780
Grado 5: Irrecuperable	<u>412,859</u>	<u>0</u>
Monto bruto	<u>115,074,640</u>	<u>95,940,330</u>
Reserva por deterioro	(2,232,470)	(1,729,289)
Intereses y comisiones descontadas no ganadas	<u>(836,283)</u>	<u>(871,801)</u>
Valor en libros, neto	<u>112,005,887</u>	<u>93,339,240</u>
No morosos ni deteriorado		
Grado 1: Normal	114,183,727	94,271,361
Grado 2: Mención especial	<u>171,543</u>	<u>965,189</u>
Sub-total	<u>114,355,270</u>	<u>95,236,550</u>
Individualmente deteriorado		
Grado 3: Subnormal	24,518	0
Grado 4: Dudoso	281,993	703,780
Grado 5: Irrecuperable	<u>412,859</u>	<u>0</u>
Sub-total	<u>719,370</u>	<u>703,780</u>
Reserva por deterioro		
Individual	701,342	691,870
Colectiva	<u>1,531,128</u>	<u>1,037,419</u>
Total reserva por deterioro	<u>2,232,470</u>	<u>1,729,289</u>

En el cuadro anterior, se han detallado los factores de mayor exposición al riesgo e información de la cartera de factorajes, y las premisas utilizadas para estas revelaciones son las siguientes:

- Deterioro en factorajes:
La Administración determina si hay evidencias objetivas de deterioro en los factorajes, basado en los siguientes criterios establecidos por la Compañía:
 - Incumplimiento contractual en el pago del principal o de los intereses;
 - Flujo de caja con dificultades experimentadas por el deudor;
 - Incumplimiento de los términos y condiciones pactadas;
 - Iniciación de un procedimiento de quiebra;
 - Deterioro de la posición competitiva del deudor; y
 - Deterioro en el valor de la garantía.

Notas a los Estados Financieros

(4) Administración de Riesgos Financieros, continuación

• Castigos:

Los factorajes por cobrar son cargados a pérdidas cuando se determina que los mismos son incobrables. Esta determinación se toma después de efectuar un análisis de las condiciones financieras hechas desde el momento en que no se efectuó el pago de la obligación y cuando se determina que la garantía no es suficiente para el pago completo de la facilidad otorgada.

Concentración del Riesgo de Crédito

La Compañía da seguimiento a la concentración de riesgo de crédito por sector y ubicación geográfica. El análisis de la concentración de los riesgos de crédito a la fecha de los estados financieros es la siguiente:

	<u>2016</u>	<u>2015</u>
Concentración por sector:		
Corporativo	48,074,939	43,347,184
Gobierno	<u>66,999,701</u>	<u>52,593,146</u>
	<u>115,074,640</u>	<u>95,940,330</u>
Concentración geográfica:		
Panamá	<u>115,074,640</u>	<u>95,940,330</u>
	<u>115,074,640</u>	<u>95,940,330</u>

La concentración geográfica de factoraje por cobrar está basada en la ubicación del deudor.

(b) Riesgo de Liquidez o Financiamiento

El riesgo de liquidez es el riesgo de que la Compañía no pueda cumplir con todas sus obligaciones. La Compañía mitiga este riesgo estableciendo límites en la proporción mínima de los fondos que deben ser mantenidos en instrumentos de alta liquidez y límites de composición de facilidades interbancarias y de financiamientos.

La Unidad de Riesgos efectúa la revisión de liquidez mínima a la Compañía. Esta revisión se realiza semanalmente, e independientemente al seguimiento semanal de tesorería.

Administración del Riesgo de Liquidez:

La Compañía requiere tener suficiente efectivo para hacer frente a sus obligaciones. Para ello cuenta con el efectivo en bancos y/o activos de fácil realización que le permiten hacer frente a sus obligaciones.

Notas a los Estados Financieros

(4) Administración de Riesgos Financieros, continuación

A continuación se presenta un análisis de los vencimientos de los activos y pasivos, y los compromisos de factorajes no reconocidos determinados en base al período remanente a la fecha del estado de situación financiera hasta la fecha de vencimiento contractual, en base a los flujos de efectivo no descontados:

2016	Valor en Libros	Total monto bruto nominal entrada/(salida)	Hasta 1 año	De 1 a 3 años	De 3 a 5 años
<u>Pasivos financieros:</u>					
Financiamientos recibidos	18,732,505	(18,732,505)	(18,732,505)	0	0
Bonos corporativos por pagar	<u>80,034,042</u>	<u>(93,362,236)</u>	<u>(39,216,402)</u>	<u>(23,137,917)</u>	<u>(31,007,917)</u>
Total de pasivos	<u>98,766,547</u>	<u>(112,094,741)</u>	<u>(57,948,907)</u>	<u>(23,137,917)</u>	<u>(31,007,917)</u>
<u>Activos financieros:</u>					
Factoraje por cobrar, neto	<u>112,005,887</u>	<u>112,005,887</u>	<u>112,005,887</u>	<u>0</u>	<u>0</u>
2015	Valor en Libros	Total monto bruto nominal entrada/(salida)	Hasta 1 año	De 1 a 3 años	De 3 a 5 años
<u>Pasivos financieros:</u>					
Financiamientos recibidos	4,562,208	(4,562,208)	(4,562,208)	0	0
Bonos corporativos por pagar	<u>77,082,332</u>	<u>(91,564,278)</u>	<u>(15,140,376)</u>	<u>(61,830,861)</u>	<u>(14,593,041)</u>
Total de pasivos	<u>81,644,540</u>	<u>(96,126,486)</u>	<u>(19,702,584)</u>	<u>(61,830,861)</u>	<u>(14,593,041)</u>
<u>Activos financieros:</u>					
Factoraje por cobrar, neto	<u>93,339,240</u>	<u>93,339,240</u>	<u>93,339,240</u>	<u>0</u>	<u>0</u>

(c) Riesgo de Mercado

Es el riesgo, de que el valor de un activo financiero de la Compañía se reduzca por causa de cambios en las tasas de interés, en las tasas de cambio monetario, por movimientos en los precios de las acciones o por el impacto de otras variables financieras que están fuera del control de la Compañía. El objetivo de la administración del riesgo de mercado es el de administrar y vigilar las exposiciones de riesgo y que las mismas se mantengan dentro de los parámetros aceptables optimizando el retorno del riesgo.

Las políticas de administración de riesgo establecen el cumplimiento de límites por instrumento financiero, límites respecto al monto máximo de pérdida a partir del cual se requiere el cierre de las posiciones que causaron dicha pérdida y el requerimiento que, salvo aprobación de Junta Directiva, sustancialmente todos los activos y pasivos estén denominados en dólares de los Estados Unidos de América o en Balboas.

Notas a los Estados Financieros

(4) Administración de Riesgos Financieros, continuación

Administración de Riesgo de Mercado

Las políticas de inversión de la Compañía disponen del cumplimiento de límites individuales por tipo de activo, por institución, por emisor y/o emisión y plazos máximos.

A continuación, se presentan detalladamente la composición y análisis de cada uno de los tipos de riesgo de mercado:

- *Riesgo de tasa de cambio:*

Es el riesgo de que el valor de un instrumento financiero fluctúe como consecuencia de variaciones en las tasas de cambio de las monedas extranjeras y otras variables financieras, así como la reacción de los participantes de los mercados a eventos políticos y económicos.

El análisis de sensibilidad para el riesgo de tasa de cambio, está considerado principalmente en la medición de la posición dentro de una moneda específica. El análisis consiste en verificar cuánto representaría la posición en la moneda funcional sobre la moneda a la cual se estaría convirtiendo y, por ende, la mezcla del riesgo de tasa de cambio.

El riesgo de tasa de cambio no se presenta debido a que todos los activos y pasivos financieros se establecen en dólares de los Estados Unidos de América o balboas.

- *Riesgo de tasa de interés:*

Son los riesgos que los flujos de efectivo futuros y el valor de un instrumento financiero fluctúen debido a cambios en las tasas de interés del mercado. El margen neto de interés de la Compañía puede variar como resultado de movimientos en las tasas de interés no anticipadas. Para mitigar este riesgo, el Departamento de Gestión del Riesgo ha fijado límites de exposición al riesgo de tasa de interés que puede ser asumido, los cuales son aprobados por la Junta Directiva. El cumplimiento de estos límites es monitoreado por el Comité de Riesgo.

Notas a los Estados Financieros

(4) Administración de Riesgos Financieros, continuación

La tabla que aparece a continuación resume la exposición de la Compañía a los riesgos de tasas de interés. Los activos y pasivos de la Compañía están incluidos en la tabla a su valor en libros, clasificados por categorías por el que ocurra primero entre la nueva fijación de tasa contractual o las fechas de vencimiento:

	Hasta 3 meses	3 meses a 1 año	2016 De 1 a 3 años	De 3 a 5 años	Total
Activos:					
Factoraje por cobrar, neto	95,697,785	16,308,102	0	0	112,005,887
Total de activos	<u>95,697,785</u>	<u>16,308,102</u>	<u>0</u>	<u>0</u>	<u>112,005,887</u>
Pasivos:					
Financiamientos recibidos	18,732,505	0	0	0	18,732,505
Bonos corporativos por pagar	0	34,034,042	20,000,000	26,000,000	80,034,042
Total de pasivos	<u>18,732,505</u>	<u>34,034,042</u>	<u>20,000,000</u>	<u>26,000,000</u>	<u>98,766,547</u>
Total de sensibilidad a la tasa de interés	<u>76,965,280</u>	<u>(17,725,940)</u>	<u>(20,000,000)</u>	<u>(26,000,000)</u>	<u>13,239,340</u>
	Hasta 3 meses	3 meses a 1 año	2015 De 1 a 3 años	De 3 a 5 años	Total
Activos:					
Factoraje por cobrar, neto	78,951,210	14,388,030	0	0	93,339,240
Total de activos	<u>78,951,210</u>	<u>14,388,030</u>	<u>0</u>	<u>0</u>	<u>93,339,240</u>
Pasivos:					
Financiamientos recibidos	4,562,208	0	0	0	4,562,208
Bonos corporativos por pagar	6,000,000	4,000,000	54,082,332	13,000,000	77,082,332
Total de pasivos	<u>10,562,208</u>	<u>4,000,000</u>	<u>54,082,332</u>	<u>13,000,000</u>	<u>81,644,540</u>
Total de sensibilidad a la tasa de interés	<u>68,389,002</u>	<u>10,388,030</u>	<u>(54,082,332)</u>	<u>(13,000,000)</u>	<u>11,694,700</u>

(d) Riesgo Operacional

El riesgo operacional es el riesgo de incurrir en pérdidas derivadas de fallas o inadecuaciones de procesos internos, recursos humanos y sistemas tecnológicos, o por eventos externos que no están relacionados a riesgos de tipo financiero, tales como los que provienen de requerimientos legales y regulatorios y del comportamiento de los estándares corporativos.

La Compañía ha establecido una política de gestión y administración integral de riesgos aprobada por el Comité de Riesgos y la Junta Directiva a través de su Compañía Matriz.

La Unidad de Riesgo Operativo ha sido diseñada basada en una segregación de responsabilidades entre los dueños de los procesos, ejecutores, las áreas de control y las áreas que se encargan de asegurar el cumplimiento de las políticas y procedimientos. Las unidades de negocios y servicios de la Compañía asumen la responsabilidad activa en la identificación y comunicación, para posterior medición, control y monitoreo de los riesgos operacionales y son responsables de comprender y administrar estos riesgos dentro de sus actividades diarias.

Notas a los Estados Financieros

(4) Administración de Riesgos Financieros, continuación

La Compañía ha adoptado una metodología de evaluación de procesos de negocios basada en riesgos, la cual consiste en identificar las áreas y los procesos claves en relación a los objetivos estratégicos, identificar riesgos inherentes al negocio y diagramar el ciclo del proceso para identificar riesgos y controles mitigantes. Esto, apoyado con herramientas tecnológicas que permiten documentar, cuantificar y monitorear los riesgos identificados en los diferentes procesos a través de matrices de riesgos.

Para ello la estrategia que la Compañía ha implementado dentro de la Unidad de Riesgo Operativo está basada en:

- Macro-procesos de procesamiento
- Macro-procesos de registros de eventos e incidentes de riesgos
- Estrategias de capacitación a todo el personal
- Macro-procesos de gestión de mitigación

El Departamento de Auditoría Interna, a través de sus programas, realiza una labor de aseguramiento del cumplimiento de los procedimientos y controles identificados y en coordinación con la Unidad de Riesgo Operativo monitorean la severidad de los mismos. Esta estrategia tiene como objetivo principal añadir el máximo valor a cada una de las actividades de la organización, minimizando la probabilidad de fallas y pérdidas.

(e) Administración de Capital

Las acciones comunes de la Compañía son de 1,000 (2015: 1,000), con un valor nominal de B/.100 cada una. La administración de la Compañía considera que mantiene un capital adecuado para sus operaciones.

(5) Estimaciones Contables Críticas y Juicios en la Aplicación de Políticas de Contabilidad

La Administración de la Compañía en la preparación de los estados financieros de conformidad con las Normas Internacionales de Información Financiera, ha efectuado juicios, estimaciones y supuestos que afectan la aplicación de las políticas contables y las cifras reportadas de los activos, pasivos, ingresos y gastos durante el período. Los resultados reales pueden diferir de estas estimaciones.

Los estimados y decisiones son continuamente evaluados y están basadas en la experiencia histórica y otros factores, incluyendo expectativas de eventos futuros que se creen son razonables bajo las circunstancias.

La Administración de la Compañía evalúa la selección, revelación y aplicación de las políticas contables críticas en las estimaciones de mayor incertidumbre. La información relacionada a los supuestos y estimaciones que afectan las sumas reportadas de los activos y pasivos dentro del siguiente año fiscal y los juicios críticos en la selección y aplicación de las políticas contables se detallan a continuación:

Notas a los Estados Financieros

(5) Estimaciones Contables Críticas y Juicios en la Aplicación de Políticas de Contabilidad, continuación

(a) Pérdidas por Deterioro en Factoraje por cobrar:

La Compañía revisa su cartera de factoraje para evaluar el deterioro de forma mensual. En la determinación de si una pérdida por deterioro debe ser registrada en el estado de resultados, la Compañía efectúa juicios y toma decisiones en cuanto a si existe una información observable que indique que ha habido un cambio adverso en la condición de pago de los prestatarios, o condiciones económicas nacionales o locales que se correlacionen con incumplimientos en activos.

La Administración usa estimaciones basadas en la experiencia de pérdida histórica por activos con características de riesgo de crédito similar y evidencia objetiva de deterioro similares a aquellos en la cartera cuando se programa sus flujos futuros de efectivo. La metodología y supuestos usados para estimar el monto y el tiempo de los flujos de efectivos futuros son revisados regularmente para reducir cualquier diferencia entre los estimados de pérdida y la experiencia real de pérdida.

(b) Impuesto sobre la renta:

La Compañía está sujeta a impuesto sobre la renta; se requieren estimados significativos al determinar la provisión para impuestos sobre la renta. Existen muchas transacciones y cálculos para los cuales la determinación del último impuesto es incierta durante el curso ordinario de negocios. La Compañía reconoce obligaciones por cuestiones de auditorías de impuestos anticipadas, basadas en estimados de los impuestos que serán adeudados. Cuando el resultado fiscal final de estos asuntos es diferente de las sumas que fueron inicialmente registradas, dichas diferencias impactarán las provisiones por impuestos sobre la renta e impuestos diferidos en el período en el cual se hizo dicha determinación.

(6) Impuesto sobre la Renta

Las últimas tres declaraciones de renta presentadas por la Compañía están sujetas a revisión por las autoridades fiscales, inclusive el año terminado el 30 de junio de 2016, de acuerdo a regulaciones fiscales vigentes.

La legislación fiscal vigente es de carácter territorial, por lo que no grava con el impuesto sobre la renta las utilidades o ganancias generadas de fuente extranjera.

En adición, son rentas exentas del impuesto sobre la renta, entre otras, las siguientes: aquellas derivadas de intereses que se reconozcan o paguen sobre depósitos de cuentas de ahorros, a plazo o de cualquier otra índole, que se mantengan en las instituciones bancarias en Panamá; de los intereses devengados sobre bonos u otros títulos valores inscritos en la Superintendencia del Mercado de Valores y que hayan sido colocados a través de una bolsa de valores debidamente establecida en Panamá; de la ganancia en la venta de títulos valores inscritos en la Superintendencia del Mercado de Valores y negociados en un mercado organizado; de los intereses devengados sobre inversiones en títulos valores y obligaciones del Estado.

Notas a los Estados Financieros

(6) Impuesto sobre la Renta, continuación

La Ley No.8 de 15 de marzo de 2010 modifica el denominado Cálculo Alternativo del Impuesto sobre la Renta (CAIR), obligando a las personas jurídicas que devengue ingresos en exceso a un millón quinientos mil Balboas (B/.1,500,000) anuales, a determinar como base imponible, para el cálculo del impuesto sobre la renta que resulte mayor entre:

- (a) La renta neta gravable calculada por el método establecido (tradicional), y
- (b) La renta neta gravable que resulte de aplicar al total de ingresos gravables, el 4.67% por la tasa del 25%; es decir, el 1.17% de los ingresos gravables (impuesto mínimo alternativo).

En ciertas circunstancias, si al aplicarse el 1.17% de los ingresos, resulta que la entidad incurre en pérdidas por razón del impuesto, o bien, la tasa efectiva del impuesto es superior al 25% la entidad puede optar por solicitar la no aplicación del impuesto mínimo. En estos casos debe presentarse una petición ante la Administración Tributaria, quien podrá autorizar la no aplicación hasta por un término de tres años.

La Ley 52 del 28 de agosto de 2012, restituyó el pago de las estimadas del Impuesto sobre la Renta a partir de septiembre de 2012. De acuerdo a la mencionada Ley, las estimadas del Impuesto sobre la Renta deberán pagarse en tres partidas iguales durante los meses de junio, septiembre y diciembre de cada año.

A continuación se presenta la composición del gasto de impuesto sobre la renta:

	<u>2016</u>	<u>2015</u>
Impuesto sobre la renta, corriente	335,343	181,550
Impuesto sobre la renta, diferido	<u>(126,668)</u>	<u>58,485</u>
Impuesto sobre la renta, neto	<u>208,675</u>	<u>240,035</u>

La tasa efectiva promedio del impuesto sobre la renta total es de 29% (2015: 25%).

A continuación se detalla el impuesto sobre la renta diferido activo registrado por la Compañía:

	<u>2016</u>	<u>2015</u>
Impuesto sobre la renta diferido – activo:		
Reserva para pérdidas en factorajes	<u>561,897</u>	<u>435,229</u>

Notas a los Estados Financieros

(6) Impuesto sobre la Renta, continuación

La conciliación del impuesto diferido del año anterior con el año actual es como sigue:

	<u>2016</u>	<u>2015</u>
Impuesto diferido activo al inicio del año	435,229	493,714
Más:		
Reserva para pérdidas en factorajes	<u>126,668</u>	<u>(58,485)</u>
Impuesto diferido activo al final del año	<u>561,897</u>	<u>435,229</u>

El activo por impuesto diferido se reconoce con base a las diferencias fiscales deducibles considerando sus operaciones pasadas y las utilidades gravables proyectadas, en las cuales influyen las estimaciones de la Administración. En base a resultados actuales y proyectados, la Administración de la Compañía considera que habrá suficientes ingresos gravables para absorber los impuestos diferidos activos y pasivos que se describen en el estado de situación financiera.

El impuesto sobre la renta corriente utilizando el cálculo de impuesto tradicional se presenta a continuación:

Cálculo de Impuesto Método Tradicional

	<u>2016</u>	<u>2015</u>
Utilidad neta antes del impuesto sobre la renta	729,010	961,092
Ingresos extranjeros, exentos y no gravables, neto	(155,292)	(236,643)
Costos y gastos no deducibles y extranjeros	<u>767,652</u>	<u>1,750</u>
Renta gravable neta	<u>1,341,370</u>	<u>726,199</u>
Impuesto causado tradicional 25%	<u>335,343</u>	<u>181,550</u>

(7) Efectivo

El efectivo se detalla a continuación para propósitos de conciliación con el estado de flujos de efectivo:

	<u>2016</u>	<u>2015</u>
Efectivo	<u>300</u>	<u>300</u>

(8) Factoraje por Cobrar

La cartera de factoraje por cobrar por productos, se presenta a continuación:

	<u>2016</u>	<u>2015</u>
Construcción	52,094,332	38,823,029
Comerciales	47,060,348	45,631,664
Servicios	9,298,392	5,903,070
Industriales	<u>6,621,568</u>	<u>5,582,567</u>
Total	<u>115,074,640</u>	<u>95,940,330</u>

Notas a los Estados Financieros

(8) Factoraje por Cobrar, continuación

La cartera de factoraje por cobrar neta de provisiones es por B/.112,005,887 (30 de junio de 2015: B/.93,339,240), está representada por factorajes de tipo comercial nacional.

Al 30 de junio de 2016, la Compañía mantiene retenciones de factoraje por B/.7,705,743 (30 de junio de 2015: B/.6,249,223) que consisten en un valor porcentual de cada factura descontada, retenida hasta el momento que se haga efectivo su cobro. Si al término del contrato la factura se convierte en incobrable, la Compañía rebaja el factoraje por cobrar por el saldo remanente en la cuenta por pagar retenciones de factoraje.

El saldo de capital de los factorajes por cobrar vencidos ascendían a B/.890,913 (30 de junio de 2015: B/.1,668,969).

El movimiento de la reserva para posibles pérdidas por factorajes incobrables se resume de la siguiente forma:

	<u>2016</u>	<u>2015</u>
Saldo inicial	1,729,289	1,963,767
Provisión cargada a gastos	1,197,030	730,241
Castigos	(700,952)	(964,719)
Recuperación de cartera	7,103	0
Saldo al final del período	<u>2,232,470</u>	<u>1,729,289</u>

(9) Mobiliario y Equipo, Neto

Durante el período terminado el 30 de junio de 2016, la Compañía adquirió mobiliarios y equipos, lo cual se resume a continuación:

	<u>2016</u> Equipo	<u>2015</u> Equipo
Costo		
Al inicio de año	45,543	42,984
Compras	17,624	2,559
Al final del año	<u>63,167</u>	<u>45,543</u>
Depreciación acumulada		
Al inicio de año	(38,511)	(34,689)
Gasto del año	(3,534)	(3,822)
Al final del año	<u>(42,045)</u>	<u>(38,511)</u>
Saldo neto	<u>21,122</u>	<u>7,032</u>

(10) Otros Activos

El detalle de los otros activos se presenta a continuación:

	<u>2016</u>	<u>2015</u>
Cuentas por cobrar	368,869	66,150
Fondo de cesantía	64,127	60,299
Otros	105,503	44,066
Total	<u>538,499</u>	<u>170,515</u>

Notas a los Estados Financieros

(11) Financiamientos Recibidos

Los financiamientos recibidos consisten en una línea de sobregiro otorgada por Banco Aliado, S. A., a una tasa de interés de 8.5% anual; la misma es contractual y se utiliza para la operación del negocio, al 30 de junio de 2016 mantenía un saldo de B/.18,732,505 (30 de junio de 2015: B/.4,562,208).

(12) Bonos Corporativos por Pagar

La Compañía ha efectuado emisiones de bonos por pagar que se resumen de la siguiente forma:

Emisión de B/.20,000,000-Resolución CNV No.286-2006 del 6 de diciembre de 2006

<u>Serie</u>	<u>Fecha de Colocación</u>	<u>Tasa de Interés</u>	<u>Vencimiento</u>	<u>2016</u>	<u>2015</u>
Serie "F"	Diciembre 28, 2011	8.50%	Diciembre 28, 2016	11,000,000	11,000,000
Serie "G"	Junio 22, 2012	8.50%	Junio 22, 2017	3,000,000	3,000,000
Serie "H"	Septiembre 14, 2012	8.50%	Septiembre 14, 2017	2,000,000	2,000,000
			Sub- total	<u>16,000,000</u>	<u>16,000,000</u>

Emisión de B/.20,000,000-Resolución CNV No.72-08 del 13 de marzo de 2008

<u>Serie</u>	<u>Fecha de Colocación</u>	<u>Tasa de Interés</u>	<u>Vencimiento</u>	<u>2016</u>	<u>2015</u>
Serie "D"	Agosto 10, 2010	8.50%	Agosto 10, 2015	0	6,000,000
Serie "E"	Junio 10, 2011	8.50%	Junio 10, 2016	0	4,000,000
Serie "F"	Diciembre 5, 2014	8.50%	Diciembre 5, 2019	8,000,000	8,000,000
Serie "G"	Agosto 20, 2015	8.50%	Agosto 20, 2020	6,000,000	0
			Sub- total	<u>14,000,000</u>	<u>18,000,000</u>

Emisión de B/.50,000,000-Resolución SMV No.58-2012 del 2 de marzo de 2012

<u>Serie</u>	<u>Fecha de Colocación</u>	<u>Tasa de Interés</u>	<u>Vencimiento</u>	<u>2016</u>	<u>2015</u>
Serie "A"	Marzo 22, 2012	8.50%	Marzo 15, 2017	12,000,000	12,000,000
Serie "B"	Abril 27, 2012	8.50%	Abril 27, 2017	3,000,000	3,000,000
Serie "C"	Junio 1, 2012	8.50%	Junio 1, 2017	5,000,000	5,000,000
Serie "D"	Agosto 10, 2012	8.50%	Agosto 10, 2017	13,000,000	13,000,000
Serie "E"	Noviembre 23, 2012	8.50%	Noviembre 23, 2017	5,000,000	5,000,000
Serie "F"	Septiembre 19, 2014	8.50%	Septiembre 19, 2019	5,000,000	5,000,000
Serie "G"	Marzo 4, 2016	8.50%	Marzo 4, 2021	7,000,000	0
			Sub- total	<u>50,000,000</u>	<u>43,000,000</u>
Sub-total corporativos por pagar				<u>80,000,000</u>	<u>77,000,000</u>
Prima por amortizar				34,042	82,332
Total de bonos corporativos por pagar				<u>80,034,042</u>	<u>77,082,332</u>

Notas a los Estados Financieros

(13) Otros Pasivos

El detalle de los otros pasivos se presenta a continuación:

	<u>2016</u>	<u>2015</u>
Pasivos laborales	11,618	16,601
Retenciones en facturas negociadas por pagar	7,705,743	6,249,223
Otros acreedores varios	731,236	761,406
Timbres por pagar	31,056	11,219
FECI por pagar	<u>148,509</u>	<u>82,535</u>
Total	<u>8,628,162</u>	<u>7,120,984</u>

(14) Patrimonio

Al 30 de junio de 2016, las acciones comunes de la Compañía están constituidas por 1,000 acciones con valor nominal de B/.100 cada una, (2015: 1,000 acciones)

(15) Otros Ingresos

Los otros ingresos se detallan a continuación:

	<u>2016</u>	<u>2015</u>
Comisión de carta de intención	14,896	11,305
Otros ingresos financieros	11,791	103,561
Comisión por cambio de cheque	<u>650</u>	<u>7,127</u>
Total	<u>27,337</u>	<u>121,993</u>

(16) Otros Gastos

Los otros gastos se detallan se presentan a continuación:

	<u>2016</u>	<u>2015</u>
Mantenimiento y aseo	20,642	21,292
Cargos bancarios	30,241	24,731
Gasto de seguros	79,258	114,054
Misceláneos	<u>148,999</u>	<u>45,578</u>
Total	<u>279,140</u>	<u>205,655</u>

(17) Compromisos y Contingencias

Conforme al mejor conocimiento de la Administración, la Compañía no está involucrada en litigios o reclamación que sea probable que origine un efecto adverso significativo en su situación financiera o resultado de operación.

Notas a los Estados Financieros

(18) Saldos y Transacciones con Partes Relacionadas

El estado de situación financiera y el estado de resultados incluyen saldos y transacciones con partes relacionadas, los cuales se resumen así:

	<u>2016</u>	<u>2015</u>
Saldos entre partes relacionadas		
Pasivos:		
Financiamientos recibidos	<u>18,732,505</u>	<u>4,562,208</u>
Bonos corporativos por pagar	<u>80,034,042</u>	<u>77,082,332</u>
Intereses acumulados por pagar	<u>522,042</u>	<u>512,833</u>
Gastos:		
Intereses pagados sobre bonos y financiamiento	<u>6,980,916</u>	<u>6,438,267</u>
Gastos de comisiones	<u>5,081</u>	<u>5,152</u>

Las condiciones otorgadas en las transacciones con partes relacionadas son sustancialmente similares a las que se dan con terceros no vinculados a la Compañía.

(19) Información por segmentos

Las operaciones del negocio de factoraje se encuentran concentradas en el sector comercial ubicado en su totalidad en la República de Panamá.

(20) Valor Razonable de Instrumentos Financieros

El valor razonable de los activos financieros y pasivos financieros que se negocian en mercados activos se basa en precios cotizados en los mercados o cotizaciones de precios de negociantes. Para todos los demás instrumentos financieros, la Compañía determina los valores razonables usando otras técnicas de valoración.

Para los instrumentos financieros que no se negocian frecuentemente y que tienen poca disponibilidad de información de precios, el valor razonable es menos objetivo, y su determinación requiere el uso de grados de juicio variables que dependen de la liquidez, la concentración, la incertidumbre de factores del mercado, los supuestos en la determinación de precios y otros riesgos que afectan el instrumento específico.

La Compañía mide el valor razonable utilizando los siguientes niveles de jerarquía que reflejan la importancia de los datos de entrada utilizados al hacer las mediciones:

- Nivel 1: precios cotizados (sin ajustar) en mercados activos para activos o pasivos idénticos a los que la Compañía puede acceder en la fecha de medición.
- Nivel 2: datos de entrada distintos de precios cotizados incluidos en el Nivel 1, que son observables, ya sea directamente (es decir, precios) o indirectamente (es decir, determinados con base en precios). Esta categoría incluye instrumentos valorizados utilizando precios cotizados en mercados activos para instrumentos similares, precios cotizados para instrumentos idénticos o similares en mercados que no son activos u otras técnicas de valoración donde los datos de entradas significativos son directamente o indirectamente observables en un mercado.

Notas a los Estados Financieros

(20) Valor Razonable de Instrumentos Financieros, continuación

- Nivel 3: esta categoría contempla todos los instrumentos en los que las técnicas de valoración incluyen datos de entradas no observables y tienen un efecto significativo en la medición del valor razonable. Esta categoría incluye instrumentos que son valuados, basados en precios cotizados para instrumentos similares donde los supuestos o ajustes significativos no observables reflejan la diferencia entre los instrumentos.

Otras técnicas de valoración incluyen valor presente neto y modelos de flujos de efectivo descontados, comparaciones con instrumentos similares para los cuales haya precios de mercado observables, y otros modelos de valuación. Los supuestos y datos de entrada utilizados en las técnicas de valoración incluyen tasas de referencia libres de riesgo, márgenes crediticios y otras premisas utilizadas en estimar las tasas de descuento.

El objetivo de utilizar una técnica de valoración es estimar el precio al que tendría lugar una transacción ordenada de venta del activo o de transferencia del pasivo entre participantes del mercado en la fecha de la medición en las condiciones de mercado presentes.

El valor razonable y el valor en libros de los pasivos financieros, se detallan a continuación:

	<u>2016</u>		<u>2015</u>	
	<u>Valor en libros</u>	<u>Valor razonable</u>	<u>Valor en libros</u>	<u>Valor razonable</u>
Pasivos financieros				
Bonos corporativos por pagar	<u>80,034,042</u>	<u>80,294,621</u>	<u>77,082,332</u>	<u>77,139,383</u>

No se revelan los instrumentos financieros que por su naturaleza de corto plazo, su valor en libros se aproxima a su valor razonable.

La tabla a continuación analiza los instrumentos financieros no medidos a valor razonable sobre una base recurrente. Estos instrumentos son clasificados en los distintos niveles de jerarquía de valor razonable basados en los datos de entradas y técnicas de valoración utilizados:

	<u>2016</u>	
	<u>Nivel 3</u>	<u>Total</u>
Pasivos		
Bonos corporativos por pagar	<u>80,294,621</u>	<u>80,294,621</u>

	<u>2015</u>	
	<u>Nivel 3</u>	<u>Total</u>
Pasivos		
Bonos corporativos por pagar	<u>77,139,383</u>	<u>77,139,383</u>

Notas a los Estados Financieros

(20) Valor Razonable de Instrumentos Financieros, continuación

La tabla a continuación describe las técnicas de valoración y los datos de entradas utilizados en los activos y pasivos financieros no medidos a valor razonable clasificados en la jerarquía de valor razonable dentro del Nivel 3:

Instrumento Financiero	Técnica de Valoración y Datos de Entradas Utilizados
Bonos corporativos por pagar	Flujos de efectivo futuros descontados usando las tasas de interés actuales de mercado para los bonos corporativos por pagar de nuevas deudas con vencimiento remanente similar.

(21) Principales Leyes y Regulaciones Aplicables

La Compañía, está sujeta a regulaciones emitidas por el regulador de su Compañía Controladora la Superintendencia de Bancos de Panamá.

Por tal efecto debe cumplir con las siguientes regulaciones emitidas:

Provisiones específicas

El regulador de su Compañía Matriz, “la Superintendencia de Bancos” emitió el Acuerdo No.004-2013 indica que las provisiones específicas se originan por la evidencia objetiva y concreta de deterioro. Estas provisiones deben constituirse para las facilidades crediticias clasificadas en las categorías de riesgo denominadas mención especial, subnormal, dudoso, o irrecuperable, tanto para facilidades crediticias individuales como para un grupo de tales facilidades.

Como mínimo, a partir del 31 de diciembre de 2014, los bancos (y sus subsidiarias) deberán calcular y mantener en todo momento el monto de las provisiones específicas determinadas mediante la metodología especificada en este Acuerdo, la cual toma en consideración el saldo adeudado de cada facilidad crediticia clasificada en alguna de las categorías sujetas a provisión, mencionadas en el párrafo anterior; el valor presente de cada garantía disponible como mitigante de riesgo, según se establece por tipo de garantía en este Acuerdo; y una tabla de ponderaciones que se aplica al saldo neto expuesto a pérdida de tales facilidades crediticias.

En caso de existir un exceso de provisión específica, calculada conforme a este Acuerdo, sobre la provisión calculada conforme a NIIF, este exceso se contabilizará en una reserva regulatoria en el patrimonio que aumenta o disminuye con asignaciones de o hacia las utilidades retenidas. El saldo de la reserva regulatoria no será considerado como fondos de capital para efectos del cálculo de ciertos índices o relaciones prudenciales mencionadas en el Acuerdo.

Provisión Dinámica

El Acuerdo No.004-2013 establece a las subsidiarias de Bancos Panameños una provisión dinámica que es una reserva constituida para hacer frente a posibles necesidades futuras de constitución de provisiones específicas, la cual se rige por criterios prudenciales propios de la regulación bancaria. La provisión dinámica se constituye con periodicidad trimestral sobre las facilidades crediticias que carecen de provisión específica asignada, es decir, sobre las facilidades crediticias clasificadas en categoría normal.

Notas a los Estados Financieros

(21) Principales Leyes y Regulaciones Aplicables, continuación

Este Acuerdo regula la metodología para calcular el monto de la provisión dinámica, que considera una restricción porcentual máxima y mínima aplicable al monto de la provisión determinada sobre las facilidades crediticias clasificadas en categoría normal.

La provisión dinámica es una partida patrimonial que aumenta o disminuye con asignaciones de o hacia las utilidades retenidas. El saldo acreedor de esta provisión dinámica forma parte del capital regulatorio, pero no sustituye ni compensa los requerimientos de adecuación de capital establecidos por la Superintendencia.

Al 30 de junio de 2016, se mantiene provisión dinámica por B/.2,854,593 (2015: B/.1,844,701).

Con el Acuerdo No. 4-2013 se establece una reserva dinámica la cual no será menor al 1.25%, ni mayor al 2.50% de los activos ponderados por riesgo correspondientes a las facilidades crediticias clasificadas como normal, al 30 de junio de 2016, estos porcentajes representan los siguientes montos:

	<u>2016</u>	<u>2015</u>
1.25%	<u>1,427,297</u>	<u>1,178,392</u>
2.50%	<u>2,854,593</u>	<u>2,356,784</u>

A continuación se presenta el cálculo de la reserva dinámica al 30 de junio de 2016:

	<u>2016</u>	<u>2015</u>
Componente 1		
Activos ponderados por riesgo (facilidades crediticias - categoría normal)	114,183,727	94,271,361
Por coeficiente Alfa (1.50%)		
Resultado	<u>1,712,756</u>	<u>1,414,070</u>
Componente 2		
Variación (positiva) entre el trimestre actual vs el anterior de los activos ponderados por riesgo	12,908,169	862,512
Por coeficiente Beta (5.00%)		
Resultado	<u>645,408</u>	<u>43,126</u>
Menos:		
Componente 3		
Monto de la variación del saldo de provisiones específicas en el trimestre.	<u>(720,602)</u>	<u>(231,833)</u>
Saldo de reserva dinámica pura	<u>3,078,766</u>	<u>1,689,029</u>
Menos:		
Monto por restricción según literales "a" y "c" del artículo 37	<u>224,173</u>	<u>155,672</u>
Saldo de reserva dinámica neta	<u>2,854,593</u>	<u>1,844,701</u>